京城日報
夕刊
九月九日(月)

料理 水炊 喜久家 本町二 電本一三八三 風呂が沸いてゐます

着任第一日の總督
神宮參拜―本府初登廳
接見、訓示―釋奠祭列席
午後は李王家に挨拶

先づ神宮に參拜
春子夫人同伴で

八日夜着任した齋藤總督は思ひ出深い倭城臺官邸に一夜を明かし、九日は午前八時官邸發、夫人同伴近藤秘書官を從へ朝鮮神宮に參拜し、高松宮司、生田內務局長の先導で神前に額づき着任の報告をなす所があつた

初登廳
接見式を了へて訓示を與ふ

それより總督は午前八時五十分本府に初登廳し、久方ぶりに總督室に納まり、午前九時から本府の課長以上、第一次所屬官署の長、京畿道各部長等百數十名に一々接見をなし、終つて午前九時半から第一會議室で高等官および本府勅任官以上に左の如き一場の訓示を與へ、これに對し兒玉政務總監一同を代表して左の答辭を述べる所があつた

訓示

不肖圖らずも再び朝鮮總督の大命を拜し、茲に親しく各位と相見ゆるに至りましたことは洵に欣快に堪へぬ所であります。今回敢へて老軀を提げて公に奉ずるに付きましては、相當覺悟する所あつたのでありますが、朝鮮統治のことたる實に國家の大經であるから、この任を全うするには各位の一段の協力に俟たねばならぬのであります。不肖曩に病を以てこの土を去り退官以來一年九ケ月、この間各般施設の改善充實を見又新しく企畫した所も少くないやうでありますが、自今既定計畫の完成は勿論、時運に應じ又民度に鑑み、更に適切なる企畫を立らず、以て昭和新政の精神を發揮せんことを期して居ります、時勢の推運と共に官廳の事務亦日を逐うて複雜繁多を加へ、而も諸種方針に依り種々考慮を要することありと思ひますから、執務上能率の增進に一段の努力を爲し、廉潔公正その職司を完うするに於て萬遺憾なからんことを期せられたいのであります

以上は着任匆々所懷の一端を申し述べたのみでありますが、尚必要の事項に付ては政務總監と相談り夫々適當の機關を選んで所見を申し述べ、各位の留意を促したいと思ひます

昭和四年九月九日

朝鮮總督 子爵 齋藤實

政務總監答辭

先に諭告を發せられ御赴任についての御覺悟と統治の大方針を示され、その上今日は懇篤なる訓示を賜り感激に堪へない所であります。爾今同僚一同協力一致しまして御期待に添はんことを期します。」

次いで釋奠祭に
總監と共に列席
午後李王家以下に御挨拶

なほ總督は午前十時二十分本府發、兒玉政務總監と共に經學院の文廟秋季釋奠祭に列しそれより官邸に引あげ、午後二時三十分官邸發、夫人同伴昌德宮に李王太妃殿下を訪問し、更に李堈公家、李鍝公家を訪問し着任の御挨拶を申上げた

釋奠祭

經學院文廟秋季釋奠祭は九日午前九時より經學院職員、講師、各道より參集せる儒者、樂師、樂工、本院に參集して總拜、同四十分終了し、十時より大成殿において祭典の儀式に移り、齋藤總督、兒玉總監、湯淺警務局長、松浦學務局長、福士學務課長、その他および各官衙學校職員代表並に一般參詣者約二千人の拜禮あり十一時より明倫堂にて京城師範學校長赤木萬次郎氏の講演あり、午後零時三十分終了したが、經學院の儀式は東洋獨特のもので莊嚴なる祭典として有名なものである

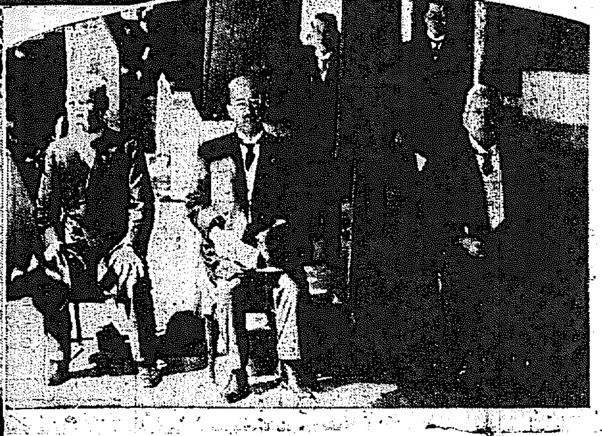

―けふ午前の總督―

【寫眞說明】(上より)朝鮮神宮參拜。本府に於ける訓示(訓示の總督。答辭せる總監)經學院釋奠祭列席【左】總督を迎ふ右より大提學鄭萬朝、李司成、金司成、【右】着席せる總督(左)總監(中)劉副提學(左)

貴族院の一部にも
審議權無視の非難
十一日の實行豫算說明會は
議論沸騰せん

【東京電話】實行豫算說明會を前にして政府は頻に實行豫算編成の憲法上の論據および前例を舉げて野黨側に應酬してゐるが、貴族院の一部においては政府の論據は薄弱にして議會の審議權無視であると主張してゐるから、十一日の實行豫算說明會は勿論來議會においてもこの點については議論沸騰するであらう、卽ちその主張點は左の如くである

一、豫算は政府の支出の權能範圍を定むるものであつて政府に於て支出の義務を生ぜぬと論じてゐるが、これは支出といふ會計上の意義に於て考へることで立憲政治の發達した今日の豫算論としては完全でない

二、豫算は啻に會計管理の標準を定めたものではなくしてそれ自體が立憲政治の實質その物である、政府に支出の權能を與ふると同時に施政の精神趣旨については義務を强要するものである

三、實行豫算に關しては前例ありといふてゐるが、それは自ら今日の場合と事情が異にしてゐる

三、從つて此の實行豫算は形式的に見ても實質的に見ても憲法違反であり、議會の審議權を無視したること明白である

明日の定例
局部長會議

十日は本府定例局部長會議の當日であるが、齋藤總督も當日出席し一場の訓示を與へ、更に明五年度豫算編成方針につき協議し、更に總督の新施政方針等についても問題が出るかも知れぬと期待されてゐる

政友會突擊の秋
と調査を開始

【東京電話】民政黨組閣以來失業問題は濱口首相の聲明に反し益々深刻化し重大な社會問題となつたので政府は遂に失業救濟施設は財政方針に拘らず實行する旨言明しつたといふので政友會はこれをもつて民政黨の緊縮政策による失敗となし頗るこれを重要視して特に失業問題の調査を開始した

時事小言
奴隷

國際聯盟總會で、英國代表セシル卿は「現在、世界には奴隷廢止協約に加盟せざる國が十七箇國あつて牛馬の如く酷使されて居る奴隷の數が千三百萬人もあるから早速調査員を派遣すべし」と怒鳴り立てた、セシル卿は斯う怒鳴り立てながら、涙を流したかドウかは想像の限りでないが、誰れでも涙なしには聞かれぬ話である、同じ人間に生れながら、家畜同樣に賣買され、人としての存在を剝奪され、肉體を酷使されるものが關係國の總人口の半分以上の數に上るといふのだから大變な譯だ、日本はこの奴隷廢止條約に調印して居るかドウかヘテナ、事によると日本は奴隷廢止條約に調印して居ないかも知れない、世界五大國の一として文化の進步を誇る日本だからそんな事はない筈だが金で肉體と自由とを買る惡習慣が今猶社會の一角に存在するのはドウした譯だらう、ドウもこれだけは大分日本の面目を汚して居るやうである、おまけに、やめやうとしてやめられないで居るのだからいよ〳〵以て情けない譯。」

◇

人によつて賣買され、その自由を奪はれるものを奴隷といふならば、自分で自分を賣り、その心の自由を失つたものも亦奴隷でなければならない、自分で自分を賣るとは良心を賣る事だ、心の自由を失ふとは、黃金の力の前に叩頭し、盲從する事だ、世界の文明國は奴隷廢止條約を締結し、平等と自由とを高調しながら、一面には盛んに心の奴隷を製造しつゝある、之も機械文明物質文明の齎める弊害の一つであるが、多數の人が、唯生存せんがために、心の自由を失ひ、心の餘裕を失ひ、心を賣らねばならぬとは何たる悲慘事だ、大切な心を揉みくちやにしながら何處に文明人たる誇りがあるか。

◇

肉體を奴隷にされるのも氣の毒であるが、心を奴隷にするものは更に憐れむべきで之を救ふには唯、正しくして强き精神を注入するより外に道はない、凡ての人が强く正しき心を持てば物質文明の惡弊も或る程度まで矯正し得る筈である」

露軍國境威嚇
形勢又復險惡
ボニグニーチナヤの小競合

【ハルビン八日發電】某所着電によれば今朝五時より六時にわたりロシア飛行機五機ボクラニーチナヤ上空より爆彈四個を投下し露支兩軍の前哨戰行はれた模樣で住民は極度の不安に襲はれてゐる、一方昨夜ロシア飛行機滿洲里の上空より照明彈を投下し兩國境の形勢は又復險惡となつた

心配はない
と內相すます

【鎌倉電話】安達內相は八日午前十時半鎌倉扇ケ谷の濱口首相を訪問し來たる十一日開會の昭和四年度實行豫算說明會における政府の答辯方針、並に臨時閣議開催の件その他社會運動を取締る準備をとゝのへてゐる失業問題、その他政策問題につき協議を遂げ十一時辭去したが、內相は左の如く語る

十一日の實行豫算說明會は濱口、井上、幣原各相が出席し、萬遺漏なきを期してゐるから別に心配はない、閣問官問題などは眼中にもないよ、總選擧對策について既に部下に號令したかつて?そんなことはまだ早い、これからゆつくりやればよい

反蔣聯盟實際運動
愈表面化する形勢
「打倒蔣」通電起草成る

【上海八日發電】反蔣聯盟の實際運動は北支、東三省軍閥、實力派直隸派、安福派、閻西、廣東派、國民黨左派一部、南北財閥等の連鎖で上海を中心として潛行的に策動されてゐたが、今度いよ〳〵表面化する形勢となつた、しかして打倒蔣介石ののろしはまづ北方であげると決してをり、蔣介石打倒の通電はすでに起草され、若干桂派との具體的提攜まらずばこれを發しとし、閻錫山、馮玉祥、張學良、孫傳芳、馮奎元、陳濟棠、熊克武氏その他の聯盟で發し、現に蔣氏の勢力下にある唐生智、陳調元、方振武、何健氏等その他が呼應して立つ段取りになつてゐる

通電の內容は

一、蔣の專制
二、獨裁的政策
三、編遣の失敗
四、國費の濫用

等の秕政を擧げてその罪惡を攻め蔣一派手盛りの第三次大會を否認し、孫文の約法を復活し新たに國民會議を召集して民國の基礎をかため委員制採用、汪精衛氏を首席とするに同意してゐるものである

八方塞りの
蔣介石氏
結局下野するか

【上海八日發電】國民政府首席蔣介石氏は今や八方行詰り彼の政權維持は全く絕望となつて來た、武漢討伐後第三次全國大會當時の反蔣運動は中央の名と力で彈壓し得た部分的のものであつたが、今次の反蔣聯盟は南北左右各派が一致した頗る優勢なもので、事の茲に至つた原因は勿論蔣氏の獨裁より來たもので蔣派の直系もこの前途を憂慮し悲觀し蔣氏は全く浮沈の岐路に立つてゐるが、一部では反蔣派の機先を制して蔣氏の下野をすゝむる同志もあるから敏感なる蔣氏は民意の歸趨を察知して下野するかも知れぬと見られてゐる

蔣氏秘密に
南京行き

【上海七日發電】蔣介石氏は七日午前七時半王正廷氏を訪問し、露支問題の經過を聽取した後八時過ぎ佛租界の自邸を出で上海機場に宋子文氏邸宅を自ら訪つた後、密かに自動車を驅つて國際無線局に至り、同所において秘密に編成させてゐた特別仕立ての列車にのり南京に向つた、是は蔣介石氏の歸京をねらつて上海北停車場附近に潛込んでゐた刺客の裏を搔いたものであるといはれ、蔣氏の身邊危險が迫つてゐることはこの一事をもつても明かである

聯盟總會
第一週間の獲物
國際裁判所の權能を
一層增進せしめ得

【ジュネーヴ八日發電】第十回聯盟總會は本日をもつてその第一週日を無事終つたが、この最初の週間における總會の成績をみるに、その第一の獲物はヘーグ國際司法裁判所の規定する仲裁々判條項並に國際司法裁判所の强制的司法解決權限を擴く世界各國に認容せしめもつて同裁判所の活動を一段と容易なるものとせることであらう、卽ち英、佛、カナダ、ペルー、印度、希臘が同裁判所の選擇條項に調印することを聲明せるとによつて調印國は全部で三十となり、同裁判所の權能を一層增進せしめた

火災保險 海上保險 運送保險
東京火災

―人―

◇有賀殖銀頭取 安井秘書課長同伴九日午後十時半出發東上、月末歸城の豫定
◇田中耕平氏(山口銀行京城支店長)次席高輪寬氏と共に新築移轉挨拶のため九日本社來訪
◇今野長三郎氏(城大事務官)出張中のところ七日午後七時着列車で歸任
◇三浦菊吉氏(林野調査委員會事務官)九日午前、信川、海州へ出張
◇小林鐵一郎氏(昭和炭坑社長)八日朝入城天眞樓へ▲乾榮三郎氏(北鮮材木會社支配人)九日入城同上
◇矢田部忠吉氏(光州道是製絲工場長)▲小木田繁氏(黃山神宮奉讚會)九日朝入城朝鮮旅館へ
◇稻井東馨氏(朝鮮神宮木出張所長)九日朝入城不知火旅館へ

神宮參拜(八日)總數一二九三人▲內譯▲內地人一八四人▲支那人三人▲團體▲京城修養團六八人▲明治靑少年會五三人▲平壤七十七聯隊混成中隊一二七人▲前年度總數六〇三人

あすの天氣 (10)

颱風は四國の遙かの沖と琉球の南東方とにあつて共に北東に進んでゐる、高氣壓は滿洲北部から朝鮮及び日本海に擴がり南鮮と東岸は曇つてゐるが其の他は天氣が良い颱風は朝鮮に影響がないから明日は天氣が良く晴れひえる

豫報 晴一時曇
九日 正午 二五・八度
八日 最高 三〇・〇度

仁川干滿時(十日)
滿潮 午前九時十分 午後九時四十五分
干潮 午前三時一分 午後三時十分

侠艶靈劍 (第四面に掲載)

大阪行幸に際し 天覽御買上の光榮に浴せる
ユアサ蓄電池
ユアサ乾電池
海軍・陸軍・鐵道・遞信各省指定工場
資本金五百萬圓
湯淺蓄電池製造株式會社
本社及工場 大阪府高槻
支店及出張所 東京・大阪・名古屋・福岡・札幌・神戶
代理店 三井物産株式會社

中風病 人助け 動脈硬化 多數全治者 大喜こび 療養書進呈
日本中で一番有名な佐家中風秘藥は多年苦心研究の心血を傾注し前製名藥だけあつていろ〳〵治療に手を盡し氣迷せる中風も意外に早くよくなつたさて家內一同大喜びの實例多し此度なり再び活動の幸福
廣告切抜き御申込あれ秘藥を詳報すると共に療養書を無代進呈す
兵庫縣明石市中町九 加古中風藥本家

テント
中村テント
營業品目 天幕 日覆 諸帆布 雨具 袋類
陸海軍鐵道局諸官衙御用
大阪市北區天滿川町 中村商店 加工部
電話北七二二五番 振替大阪八一三三六番

登錄商標 はげかくし ねどめ用 新かずがいのり
かずがい印カミソリ
マゲを結ふに無くてはならぬネドメ用として天下一品どんなカモジハゲも心配無く常用せばヌケ毛を防ぐ
本舖 大阪上本町五丁目 阪口鶴平商店
各地化粧品小間物店に有り 見本入用の方は郵券二十錢を要す

製品絕對責任買受
製品捌底に付特別販賣開始
靴下、軍手の販路廣大なるは云ふまでもなく將來益々有望であり其利益は最も安全確實で生活の安定を得られ家庭副業又は本業として少資本で出來ます
雄資有利 くつ下軍手機械
各種靴下製造卸販賣 城東製作所
大阪市東成區鶴橋天王寺町 電話南三八〇八

いがん 胃癌
胃癌で困つて居る人は色々の治療で治らない人は專門藥癌神藥を御試しなさい實に效驗大なるものあり實驗者皆大喜びです
京都市新町通三條上ル 同仁公司

世界的の大發明 空中窒素の利用 農業家の大福音 肥料界の大革命
專賣特許 肥料の素
約三百目入 定價壹圓五拾錢
製造發賣元 菌農園

書籍目錄 無代進呈 中央研究會 大阪市東區谷町三丁目

本欄特別廣告取扱 大阪淡路町三 浪華廣告社

大田事件の一部解禁
恐喝の兩名の公判近し
各方面の注視をひく

大田事件に關し恐喝をしたる原籍慶尚北道□州生郡天津村字清水山四四ノ一、住所京城府本町四丁目七□荻□勝重（□）、原籍□□郡一畑村字西□、住所京城府黄金町四丁目一九七、□尾關龜繁（□）は去る七月大田署に恐喝罪として檢擧され大田地方法院□市井檢事係のもとに豫審中のところ去る八月廿四日豫審終結有罪と決定し近く大田地方法院の公判に附せらる筈、豫審終結と同時に兩人は保釋出所を許されたが、不日開かれる公判は各方面の注視をひいてゐる

最後の取調べを今明日中に終了
けふは民間側の四氏を訊問
問題は數々に亘る

入城以來矢つぎ早に四日間、種々の問題を中心に官廳側民間側各方面に亘つて召喚取調べを行つた北條檢事は八日、信川に出張したが事件は單なる一問題にとゞまらず世間の疑惑を集めてゐる幾問題に關すると見られてゐるが、九日北條檢事は『月尾島の問題はいゝね』と主任中野檢事と共に九時半すでに召喚されてゐた民間側の某々ら四名の待つてゐる第一檢事廷に入り午後二時までぶつ通しに取調べを續行してゐたが、北條檢事の京城におけるこの取調べによる確證は果して何れまでつかまれたか豫定の退城の九日にはなほ□□ふとはせず、一兩日最後の取調べが問題に運ばれるものと思はれる

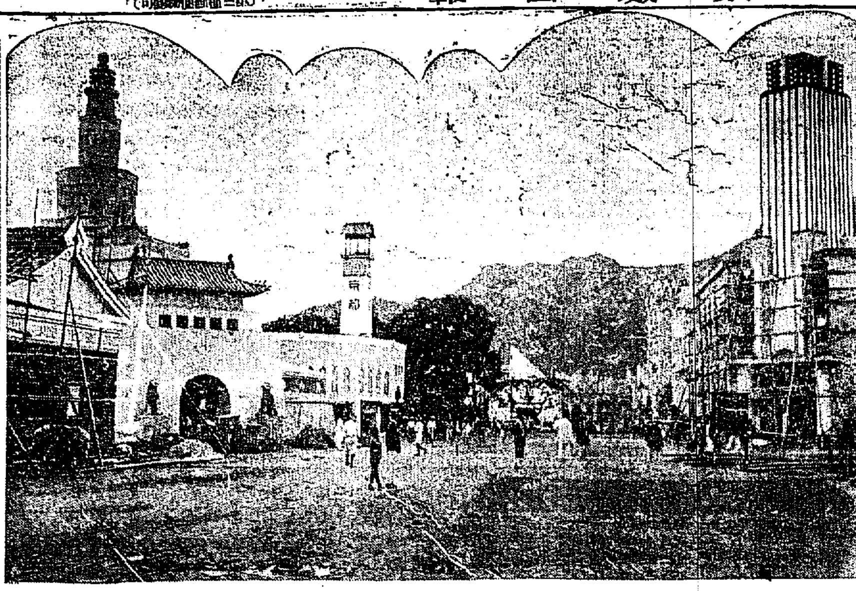

開會を待つ會場

（右より）東京館、全北館、北海館（左より）滿蒙、京都、名古屋特產館

國藤辯護士 保釋か
起訴と同時に

【東京電話】賄賂事件で收容中の國藤警官辯護士は檢事の取調べに對し大いに悔悟の情を示し七日辯護士登錄を取消したので檢事局でも同氏に對する心證をよくしてをり起訴決定と同時に保釋を許されるものと見られる

生駒齋吉ら留置す
賄賂の事實判へか

【東京電話】賄賂疑獄事件につき八日東京地方裁判所檢事局に召喚された大阪の拓金融商生駒齋吉、□□□

文相告發事件 取調べ開始
金澤檢事主任となり相當に重大視す

【東京電話】建設代議士が小橋文相を瀆職罪で告發した事件につき東京地方裁判所檢事局は告發狀には相當の證據が添付してあるので一兩日中に鹽野事件主任金澤檢事係をして取調べを進めることとなつた然し□□ても賄賂の事實があつたとしても單に金品授受に過ぎぬ時は三年の時效期間を經過してゐるから問題にはならぬがその際若小橋文相が不正な措置を執つておれば瀆職罪が成立するので當局は相當重大視してゐる

家出して惡事

全北金山郡島山面松木里百五十四番地無職成瀨三男（□）は□□

お＼純眞……
兒童の敬禮に打ゑめる總督夫妻

總督夫妻を乘せた列車が釜山から京城までの沿線沿道はどこの驛でも出迎への官民でごつた返しの有様であつた

愛と純との表情の轉換は何いたは天安驛における內鮮小學兒童が總督に引率せられて總督夫妻に敬禮した刹那のシーンこそはた愛と純と美との表現そのまゝでたまらなく『乘り合せた外人旅客までが『オ……純眞よ』と讃辭をあびせる日頃は腕白盛りの小學生女達がこの時ばかりは先生の號令一下『氣をつけ、直れ』で不動の姿勢を取り愛くるしい瞳のやうなひとみを輝かせて靜かに下り來つた老總督夫妻に敬禮すればにつこりと笑みを浮かべながら『ヤ、ヤ……』と愛孫にでも對するやうな慈愛をもつて會釋する、なんといふ美しい光景であらう、これを眼のあたり打見た幾多の人々の眼には溫かき愛の涙が宿つたのであつた

會期中のバス運轉
三線を許可

博覽會期中における京城府營バスの運轉コースは左の通り道保安課から許可された

一、（京城驛博覽會線）京城驛、南大門通、鍾路安國洞、博覽會入口、總督府前、光化門通、鍾路一丁目、南大門通、京城驛

二、（訓練院車庫博覽會線）訓練院車庫、黄金町通、南大門通一丁目、安國洞、博覽會入口、總督府前、孝子洞博覽會出口（これより折返して）總督府前、光化門通、鍾路一丁目、南大門通一丁目、黄金町、訓練院車庫

三、（訓練院車庫博覽會線）車庫京城運動場前、東大門、鍾路迎安國洞、博覽會入口、總督府前孝子洞博覽會出口（これより折返し同樣のコースを訓練院車庫迄）

同府大和町□□□人、京畿道小林時計店員河合□一の三名は更に取調べを受け午後十時頃檢事の命により警察署に留置された、右三名は御大典記念寫眞作品負に關聯せる事實明白となつたものと見られる

四都に寄せて比隣を謳歌
處女航に托する府尹のメッセージ

日本航空輸送株式會社の福岡、大連線に際し松井京城府尹は左のメッセージを大連、福岡、大阪、東京各市長あて飛行郵便に託し慶賀の意を表すことにした

日本航空輸送株式會社旅客機の處女航に託し遙に貴市の御隆盛を祝福し併せて鮮鮮との關聯の盛あるに至れるを賀す

八人乘り機の試乘も行ふ
官民三百を招じ京城線開通式へ

日本航空輸送株式會社では十日汝矣島飛行場において京城支所の開通式を擧行するが、同日は在城官民三百名を招待の上午前九時よりフォッカー六人乘旅客機および內地よりフォッカー七人乘旅客機の試乘を行ひ、午後零時半より開通式を擧行の豫定である

當り貴地官民各位の深甚なる御後援を萬謝し併せて將來の御厚情を祈る

京光間定期飛行試驗

京城光州間定期航空試驗飛行は好成績にて第五日目の七日は十時五十分光州上空に飛來し既定飛行をなし左の宣傳ビラを投下し歸京して歸來した（光州）京城光州間通綜試驗執行當施に

三人組の漁船荒し
江華島沖合ひに現る

四日午前三時頃江華郡□島の附近の里沖合に碇泊中の同郡□□所有の漁船に小船を漕ぎつけて古手拭で覆面した三名の海賊が押し入り乘組員夫婦六名を縛り船用荒繩を以つて縛しあげ食刀をもつて船主金昌植を脅迫して現金三十五圓五十錢を强奪して悠々行方をくらました事件あり船籍江華警察署で直に隣接各署に手配

飛行競技の觀衆百萬
第一位はワグホーン氏

【ライド七日發】七日當地でシュナイダーカップ爭奪世界飛行競技が行はれた世界飛行競技會の大呼び物だけに觀衆は百萬余に達し競爭コースに當たるイングランドとワイト島間五十キロに沿ふ要所々々を埋めつくした、競技は英國水上機二機とイタリー水上機三機の參加で五十キロコース七周をもつて行はれ左の結果を得た

第一位 ワグホーン（英）
第二位 モリン（伊）
第三位 グレイグ（英）

□□□東□方面に□□中可宿の李元□（□）の□から京城に出て一仕事せんとたのりをきめ込んでゐた所を列車乘組の島田巡査に發見された□山署で取調べ中

八日上旬頃の

家出して金□、全州を徘徊してゐる中に所持金を使ひはたし七日夜

二人で賭博開帳

八日午後八時頃東大門外新堂里派出所李巡査が管內崇仁面新堂里百七番地徐順華方板塀內で同里百三十九番地職工孫萬斗（二九）同里百七番地硝子職工徐□□（二九）の兩名が賭博開帳中なるを逮捕して取調べ中

……すると共に嚴重を極査中であるが交通不便のため未だ犯人は逮捕に至らない

眞症五十名
大阪の虎疫猖獗
中央部にも現れ全市民は大恐慌

【大阪電報】虎疫は季節に入ると共に大阪のコレラは益々猖獗を極め市の中央部にも遂に病菌の侵すところとなり眞性五十名、保菌者十名の多數に達し今や全市民の恐怖はその極に達してゐる有樣でいつ終熄するか殆どその豫想さへ知らぬ狀態にある

日獨競技の代表選手決る
十四種目四十五名
朝鮮側は姿を見せぬ

【東京電報】日獨對抗陸上競技會出場の代表は八日左の如く決定午後十時發表した

百メートル 阿武巖夫（慶應）、南部忠平（大迎）、補缺、大澤重憲（早大）
二百メートル 中島亥太郎（早大）、阿武巖夫（慶應）補缺、大澤重憲（早大）
四百メートル 岡健次（大迎）木內宥（東京高師）補缺中島亥太郎（早大）
八百メートル 瀧口富盛（大迎）岡田英夫（慶應）補缺 久富洌（慶大出）
千五百メートル 北本正路（慶應）藤本勵（早大）補缺、津田晴一郎（慶應）
五千メートル 北本正路（慶應）津田晴一郎（慶應）補缺、岸源左衛門（明大出）
ハードル 三木義雄（慶應）、織田幹雄（早大）補缺、谷昌（明大）
走幅跳 南部忠平（大迎）、織田幹雄（早大）補缺、飯塚照次（明治出）
走高跳 森一夫（早大）小野操（東京高師）補缺、能勢修一（早稲田高等學院）
棒高跳 西田修平（早大）織田幹雄（早大）補缺、金森勲夫（三省堂）
砲丸投 髙田靜男（廣島）齋藤儀作（慶應）補缺 沖田芳太（明大）
圓盤投 板橋政太郎（慶應）補缺、沖田芳夫（東京高師）
槍投 住吉耕作（早大）菅沼昇（東京高師）補缺 家永正彦（早大）
リレー（八百メートル及四百メートル）大澤重憲、西巖（慶應）阿武巖夫、南部忠平、中島亥太郎

忠平、岡健次
日獨對抗競技の代表選手は別項の如く決定したがこれによると、朝鮮側代表として最も有望視されてゐた鹽飽弘（五千米）久富進（千五百米）劉約翰、有馬（圓盤投）山本有馬（砲丸投）山本（棒高跳）矢野榮（百米）三浦（走高跳）の七選手はオミットされてゐるが選手選定協議に參列のため東上中の朝鮮陸協理事からは何らの入電なくひどく各方面からさびしがられてゐる

人蔘湯

▲八日旅客機で歸城した日本空輸の京城出張所長、西野惠之助氏▲過般の來鮮の折は玄海灘で船よひになやまされ會ふ人ごとにもう船はこり〳〵だとこぼしてゐたが▲今度は大空を一氣に征服して頗る元氣▲元來飛行家以外で空から玄海灘を征服した人は珍しい▲西野氏は同社の社長だけでなく各方面に腕をのばし本邦實業界の第一人者で▲その內の一つの役目である航空事業に就いては念頭深く▲歐米行脚の折も彼の國の航空界を視察してゐる新知識だ▲時あだかも航空復興に努力してゐるこの頃航空國策の參考のため同氏をたづねては如何（寫眞は西野さん）

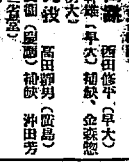

新記錄續出
水泳競技終る

第五回朝鮮神宮競技大會、水上競技は八日午前九時卅分から龍山鐵道局プールにおいて盛大に開催された、全鮮水上の選手七十余名が一堂に會し各種目毎に火花を散らす白熱戰であつたが、豫選に次ぎ決勝戰と二日に渉り代表選手の素晴であつたが、左記の如く新記錄をもつて午後五時半閉會し大盛況の挨拶あり閉會した（昨夕所報參照）

五十米平泳第一豫選（A組）▲一着釜山（仁川）四二秒□分の一▲二着石山（京城）四二秒五分の一▲三着大村（京城）四二秒五分の三（B組）▲一着奥野（京城）四三秒五分の四▲二着兒玉（京城）四三秒五分の一▲三着前田（大邱）四五秒五分の一

二百米自由型第一豫選（A組）▲一着永井（鐵道）二分四八秒五分の一▲二着大森（京城）二分五九秒五分の三▲三着山崎（京城）三分六秒五分の三（B組）▲一着田川（鐵道）二分四六秒▲二着長野（京城）二分四七秒五分の一▲三着島田（大邱）二分四秒五分の三

五十米自由型第一豫選（A組）▲一着秋原（大邱）三二秒九分の一▲二着熊中（永原）三三秒九分の一▲三着大迫（京城）三三秒五分の三（B組）▲一着長谷川（京城）三三秒五分の一▲二着佐藤（大邱）三三秒五分の三▲三着小野田（京城）三三秒五分の三

四百米自由型第二豫選（A組）▲一着田川（鐵道）六分一三秒▲二着稻田（京城）六分二三秒五分の一▲三着太田（京城）七分六秒五分の一（B組）▲一着土屋（京城）六分二秒▲二着島田（大邱）六分五分の一

二百米リレー▲一着大邱（二分八秒五分の二）佐藤、高島、泊、秋原▲二着京城（二分十秒）田中、土岐、竹崎、中谷▲三着京城（二分十七秒）長谷川、大森、稻田

百米平泳第二豫選（A組）▲一着蔭山（京城）一分三六秒五分の一▲二着藤原（京城）一分三七秒五分の二▲三着高辻（京城）一分四一秒五分の一（B組）▲一着野原（京城）一分三三秒五分の四▲二着前田（大邱）一分三九秒五分の一▲三着奥野（京城）一分三九秒五分の一

五十米平泳決勝▲一着釜田（仁川）四二秒五分の一▲二着大村（京城）四二秒五分の三▲三着兒玉（京城）四三秒

百米背泳決勝▲一着長谷川（京城）一分二八秒小森（大邱）一分四〇秒五分の一▲三着大迫（京城）一分一秒

百米自由型第二豫選（A組）▲一着日比野（京城）一分一四秒五分の二▲二着森（京城）一分一五秒五分の三▲三着佐藤（大邱）一分一六秒五分の一（B組）▲一着永井（鐵道）一分一〇秒▲二着秋原（大邱）一分一秒五分の四▲三着竹崎（京城）一分一六秒五分の四

百米平泳決勝▲一着宮山（京城）一分三十秒▲二着稻田（京城）一分三十七秒▲三着秋原（大邱）一分二十六秒五分の三

五十米背泳決勝▲一着前田（大邱）三八秒五分の二▲二着宮迫（京城）

二着大迫（京城）四〇秒九分の四▲三着土屋（京城）四一秒五分の四

四百米自由型決勝▲一着田川（鐵道）五分五八秒▲二着島田（大邱）六分一〇秒▲三着土屋（京城）六分二九秒五分の一、昨年の記錄を破り朝鮮新記錄となる

五十米自由型決勝▲一着谷川（京城）三〇秒五分の三▲二着佐藤（大邱）三〇秒五分の三▲三着大迫（京城）三〇秒五分の二▲一着秋原（京城）三〇秒五分の三、二着は同着で、ゴールタッチの差の爭ひであつた

飛込▲一等岩間九六點〇二▲二等門田見七八點〇〇▲四等岡本四一點一〇▲五等宮本一一點〇〇

二百米自由型決勝▲一着永井（鐵道）二分四二秒▲二着田川（鐵道）二分四七秒五分の三▲三着日比谷（京城）二分五八秒五分の四、昨年の二分五五秒を破る朝鮮新記錄となる

百米平泳決勝▲一着池尾（京城）三分三十秒五分の四▲二着長谷川（京城）三分三一秒五分の一▲三着島田（京城）三分四四秒

百米自由型決勝▲一着永井（鐵道）一分一秒五分の四▲二着秋原（大邱）一分一秒五分の一▲三着田島（京城）一分四秒を破り新記錄を示す（永井、秋原二等ともに）

八百米リレー▲一着京城A組（十一分四十三秒五分の三）長谷川、大森、稻田、土屋▲二着京城B組（日比野、田中、竹崎、大田）▲三着大邱

千メートルで工務課優勝
全鮮漕艇大會終る

八日漢江人道橋附近に開催の鐵道局全鮮漕艇競技大會は友會主催の五種目競技の内全鮮代表選手權に對する各代表選手決勝戰はいづれも好成績を收め、全鮮漕艇大會では工務課の九種目の選手權を獲得した、全鮮代表選手と勝敗した、午後六時閉會

第五競漕 柔道部對醫專B六組一艇身半にて勝つ
第六競漕 各課代表選手決勝戰（代表選手▲一着工務課三分三十三秒一艇身半）
第七競漕 醫專A組對鐵道局三分卅一秒
第八競漕▲一着工務課三分卅八秒差半艇身
第九競漕 スカル競漕
第十競漕 全鮮選手權 一艇身半

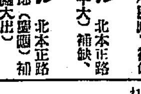

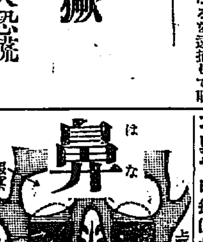

異い鼻汁が晝夜の別なく流れ出る人、鼻が塞る人、物の香の判らぬ人、鼻茸の出來た人、鼻病から起つた記憶力、思考力の減退した人、又は目、耳、咽喉に故障がおこり種々の藥を用ひても治らず困つてゐる人、或は手術後再發した人其他一般鼻病に惱む人は、ハガキで申込みあれ、甲乙二種より成る加合化學的の藥法および各方面の患者より來た本劑の證明書その他患者が必ず心得べき攝生法、並に食物の撰擇法を詳述しある新說書を何人にも無代で進呈す。本劑は飲み藥にあらず腦に達しまする。鼻孔に塗布吸入して直接患部に送藥し僅か二分間を經ず病勢の藥効を自覺せしむる最新の療藥である。

發賣元 東京市芝區南佐久間町二ノ十八 確報堂藥品部 電話芝四一、八四九番

增築記念 大景品付 冬服豫約 B級 三十三円 丁子屋

本篇は當の犯人渡邊乙松が函館刑務所に無期徒刑を宣告され、懇悔尚必死の大捜索にもその犯人は容易に擧がらなかつた。漱石の想人も眼ざめてか、時の法相岡野敬次郎氏に宛てた「お艶殺し」の眞相を綴つたもので犯人乙松の偽りなき手記である。

長篇讀切 金山小町燒亡錄 長谷川伸
毒婦地獄 高橋お傳蛇姪鏡 畑耕一

縁は異なもの
世にも奇しき 男難女難物語

恐ろしや己年の女に祟られて（岡田時彥）
西にモガ東に斷髮の女難（中野英治）
嘘か眞か芳子『多情佛心』說（五月信子）
偉大なる謎の五萬圓（川田芳子）
恐らくは浮名儲けの男難か（澤蘭子）

◎やつぱり現實でも妖婦（小泉光代）
◎二階傳ひに隣の物干まで逃げて（大河內傳次郎）
◎甚だ迷惑する『傳次郎色懺悔』（鈴木傳明）
◎僕のはできない女難（柳さく子）
◎デップリ肥つたい、男難

怪奇犯罪ロマンス 志村見市
モダン女珍商賣 佐藤八郎
日本變態心中史 中山太郎

以上は內容の一端此他數十篇！

講談雜誌 十月號
僅か三十錢（送料二錢） 東京市小石川 振替東京二四〇 博文館

京城若草町大通り
內科 小兒科 今村病院
入院隨意 普通病室 隔離病室
電話 本局 一八二一番

會葬御禮 佐瀨宏邦
頭痛に「ノーシン」

父前公爵諏訪□□儀豫テ病氣ノ處藥石効ナク本月八日午後二時半死去致候間此段□□以テ御通知申上候追テ葬儀ハ佛式ヲ以テ來ル十日午後二時ヨリ本町相□寺ニ於テ相營ミ可申候
昭和四年九月九日
江原道鐵原郡鐵原邑旭町
男 諏訪德童
諏訪良三
親族總代 西谷國藏
友人總代

本舗大阪西區靭中通一 三能□

帝國文藝クラブ
筆生
用紙かざる最大の實益と趣味とを御備せる大衆的なるクラブ執筆界への志望者よ一刻も間斷なく働きたい□自家で望む申込み□紙要
男女無報酬不問他に類例なき安全收入確實自宅執筆有日
大阪市港區□□町□□四洋館

冬物 メリヤス 御仕入は
◎安い定評ある弊店へ是非一度御來店の程を
格安品 處分品 毎日出品豐富
競賣 定日外は陳列販賣
二四七十の日 午後一時開始
大阪市東區北久太郎町三ノ四心齋橋筋東ノ辻へ入
森本競賣 電話船場四九八番

各種 ズボン 製造
勞働服・學生服
獵服・兒童服
製造問屋 大阪東區北久太郎町二丁目 小池商事部
通信販賣部 振替大阪八四九八七番 電話船場一八五二番

式年遷宮の切手と繪葉書

遞信省においては來たる十月伊勢において行はせらるゝ神宮式年遷宮祭を奉祝し記念せんが爲郵便切手一錢五厘と三錢の二種および繪葉書を發行し來たる十月二日より一般にこれを賣捌くと同時に鐵道郵便局、郵便所、郵便局および船舶内に設置の特殊通信日附印を使用することゝなつた記念はその繪葉書遷御の御儀式を拜寫せるものと記念切手

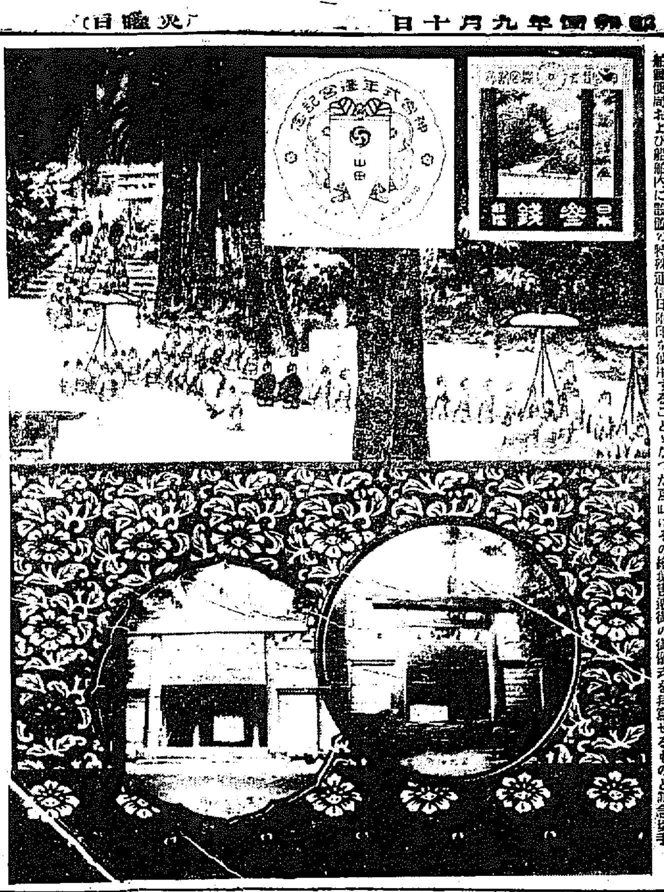

貧乏生活に就て 其の特權を自覺せよ（一）

長谷川直吉

人間の慾心は本能的のものでありますから、殊更にこれを奬勵せしむる必要はありません。しかし今日盛しく論ぜらるゝ經濟觀は慾望の養成を目的とし、また今日の社會はお金持ちでさへあれば、これを尊敬するといふ妙な傾向をもつてをりますので、誰も彼れもが慾心を刺戟增長せられて、われ一と金持ちにならうとする傾になつてをります。司馬遷はその著貨殖傳中に「富まんとするは人の性情、學ばずして欲するものなり」と申してをります。これは、人間の富まんとする慾望は、恰も食慾や性慾の如く、學ばずとも自ら發達するものである。だからこれは放つて置いてもよいとの事であります。しかし、今日の社會はさきに申しましたる如く、余りにこの慾心を刺戟致しますがゆえに、兎角强き者は益々富み、弱き者は益々貧乏になる、いひかへれば、狡猾なる者は益々富み、淳厚誠實なる人間は往々にして貧乏になるといふ現象をさへ呈して來るのであります。

◇

勿論、貧乏にも二種類あります。第一は自らまねきたる貧乏、第二はやむを得ざる貧乏であります。自らまねきたる貧乏とは怠惰、飲酒、博奕、投機的事業による失敗等よりくるものであります。やむを得ざる貧乏とは天災とか自身および家族の病氣、若くは人のために保證となつたり、父に早死にせられたり、大切なる息子に先立たれたりした結果であり、或は又、何程正直に働いてもどうにも致しやうがないといふ樣なのであります。自ら招きたる貧乏、これには同情が出來ません。しかし、やむを得ざる貧乏に對しては、同情せざるを得ないものがあります。

更に貧乏生活者を區別して二種とすることが出來ます。第一は比較的貧乏人、第二は絕對的貧乏人であります。比較的貧乏人と申しますのは、生活難々たる程度のものであります。絕對的貧乏人と申しますのは生存の道を受ける外、生存の道なきものをいふのであります。この絕對的貧乏人は救濟を受くるとか、……をせねばならない者が……

になるにつれ、不景氣の續くにつれ增加するのでありますが、かゝる者が增加致しまずると、社會は危險狀態を呈するのであります。この樣な貧乏階級に陷つた者には廉恥心がなくなります。人間から恥づかしいといふ心がなくなりますると、もはや人間としての價値はなくなつてしまひます。孟子は「羞惡の心は義の端なり」と申しておられますが、人は恥を知ることによつて、人間になるのであります。浮浪の如きも恥を知らないものには、經用の價値がないのであります。

研究心の足りない日本の家庭婦人

＝家事育兒その他の研究を要す可きものが多い＝

棚橋源太郎氏談

我國の家庭生活において研究を要す可きものは、尚非常に多い。殊に歐米のそれに比して改善すべき點が多々あるのであるが、今日の家庭ではまづ婦人が今すこし自ら進んで研究するといふ風を盛んにする事にある。家庭の生活を整理改善して婦人に時間の餘裕を作り、育兒その他科學的知識の涵養に進むなどへも今すこし研究する熱心さが欲しいものである。

歐米の婦人には育兒法に關する知識がよく普及して乳兒の死亡率にして我國よりもずつと低いのである。これは一つに住宅の構造が良い事や、衣服や食事を初め一般の生活樣式が簡易になり婦人の手を煩はす事が少い爲め育兒等を研究する餘裕が多分にある事にもよるのであらうが、しかし日本の家庭にしてもそれ等の餘裕は見出しうるのであるから日本婦人は進んでこれを利用し家庭に應じて研究しで貰ひたい。ゆえに百貨店等に盛んに出掛るが講習會や展覽會、博物館等へ行く婦人は極めて少いのである。各地で小兒科專門醫を聘んで育兒法の講演會等を開いても聽講者は何時も極り切つて來た學生や女教師位のもので家庭婦人の出席は極めて少いのである。

乳兒の人工榮養と天然榮養とではその死亡率が三と一の割合であるが、日本では外國に比べて乳兒を母乳で哺育するのが頗る多いから死亡率が大いに少くなければならぬのに日本におけるその死亡率は一四、三パーセント、英國では一〇、七〇パーセントといつたやうに外國に比べて日本がいちじるしく多いのは一つにお母さん方に育兒法に關する知識が乏しい爲だらうと思ふ。この一例から見ても日本婦人は家庭における萬事を如何に改善して行くべきかとか、子供を肉體的にも精神的にも健全に育てて行くにはどうしたらよいかといふ研究心を養ふ必要が多分にあると思ふ。

中央館 藤本氏が引受ける

紀新洋行の手からはなれた中央館はその後各方面より金主を物色してゐたが今回內容の一大刷新を行ひ同館支配人たりし藤本省三氏が經營を引うけ從來通り興行を繼續することになりマキノ映畫を上映して秋の戰に臨むことになつた

カゲセリフ

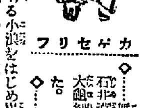

◇……舞踊王國に非凡渡一門に大動搖が入つた。

◇……渡の片腕である小渡をはじめ櫻喜、山野孝枝等が脫退しては、渡舞踊團の大きな惱みであることはいふ迄でもない。

◇……これ等、叛旗をひるがへした人々の心持らは、渡に對する反逆でなく、渡夫人に對する反抗が多分にあるらしい。とは消息通の話。

東本願寺法主大谷光暢伯夫妻の御來仁に際し仁川仲町勇正派盛花師匠代中川とよ子夫人が獻上せし松に鶴の巢ごもりの投げ活け。

秋季實業リーグ 殖銀勝つ 1—0 對京電戰

京城實業野球リーグ戰第二日は八日午後三時から京城運動場で舉行した審判佐山（球）横山、淺野（壘）三氏、京電先攻

回數	一	二	三	四	五	六	七	八	九	計
殖銀	0	1	0	0	0	0	0	0	A	1
（先）京電	0	0	0	0	0	0	0	0	0	0

◇一回（京電）一死後西岡四球二盜に刺され神の川遊飛▲（殖銀）凡退（兩軍零）

◇二回（京電）二死後將積死球（代走長谷我部）尾崎四球で續いたが、右飛▲（殖銀）松本岩田續いて四球駒井のバント

◇三回（京電）二死後吉富第一球三遊左を直球で拔いたが二盜に死ぬ（兩軍零）

◇四回（京電）凡退▲（殖銀）李第一球遊擊左をゴロで拔き、二盜に刺され後者無爲（兩軍零）

◇五回（京電）振はず▲（殖銀）一死後出代石前に安打したが、神の川の牽制で封殺鈴木ピーゴロ（兩軍零）

◇六回（京電）一死後日比四球二盜したが後者凡退▲（殖銀）一死後吉富三壘內野安打あつたのみ（兩軍零）

◇七回（京電）三人宛片づく▲（殖銀）無爲（兩軍零）

◇八回（京電）一死後PH村カ右翼右に京電最初の安打を飛ばしたが、二盜に死し、久米左飛▲（殖銀）投手失し無死滿壘となつたが岡代の左翼犧打で松本還り一點を得ただけ（京電零、殖銀一）

◇九回（京電）三者振はず遂に一アルハー對零で殖銀勝つ、閉戰午後五時四十分

試合時間 一時間四十五分

殖銀對鐵道戰 京城實業野球リーグ殖銀對鐵道の試合は十日午後四時から京城運動場で舉行する筈

高級みやげ品 名物 朝鮮風俗せんべい 三越、大和軒、明治屋、上海市、名產商會、釜山棧橋食堂

JODK プログラム 九月十日（火曜日）

午前一〇、〇〇 氣象概況、各地天氣概況

同 一〇、二〇 料理獻立『赤えいのでんがく』日用品値段

同 一一、〇〇 『家庭講座子供の口腔衞生に就て』（二） 朴 大

正午 時報、ニユース

同 〇、二〇 音樂ビクター、ラヂオ學校『地理のおさらひ』 鈴木鍛太郎

同 二、一〇 婦人講座『家庭で心得べき洋服の智識』 エンドー洋服店主 遠藤千次郎

同 三、四五 ニユース、官廳公示事項

同 六、〇〇 初學英語講座 笠谷保太郎

同 六、三〇 ハーモニカ合奏 一、ローセー作ワルドメーア 二、ワイネ作ラモーナ。三、ザメニツク作東洋の星。四、シユーベルト作モーメントミユージカル。五、ベーハー作洗濯人の集ひ 京城タンゴハーモニカバンド

同 七、一〇 座談會『島木赤彦の歌』（第一回） 新細翠流同人

同 七、五〇 ニユース、官廳公示事項

同 八、〇〇 物値段（東京より）『島田鴨分け』江戸家猫八 三曲（東京より）『萩の露』 琴 尺八 三絃

同 九、三〇 管絃樂（曲目未定） JOAKシンフォニーオーケストラ

同 九、三〇 ラヂオ體操

同 九、五〇 翌日プログラム發表、氣象概況、各地天氣概況 ニユース、官廳公示事項（再放送）時報

同 一〇、二〇 歌詞と雜歌合唱

維新秘錄 井伊大老（88）

松林伯知演 吉川保正畫

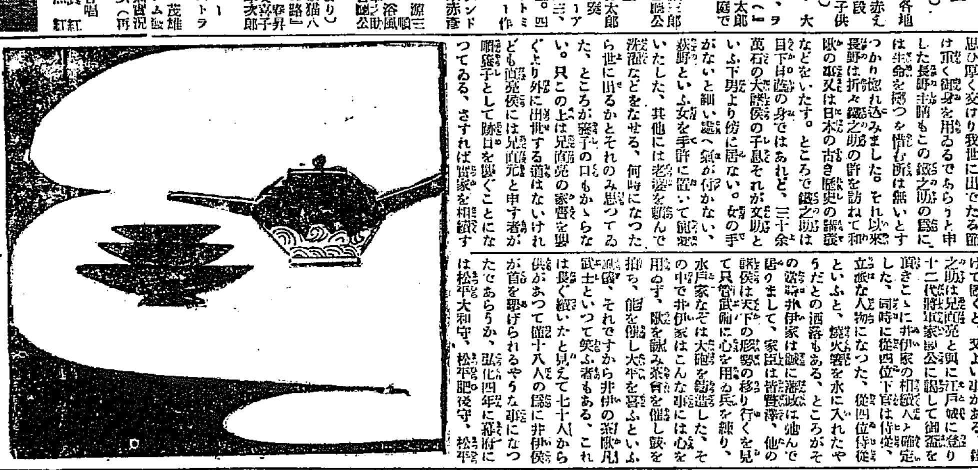

鐵之助の許に訪ねて來る長野主膳義言、前にも申した通り大國者です。鐵之助はこれを二なきものと思ひ深く交けり我世に出でたる節は生命を擲つて惜む所は無いとする。長野主膳もこの鐵之助の爲に、すつかり惚れ込みました。それ以來は長野は折々鐵之助の許を訪ねて和歌の事又は日本の古き歷史の講義などをいたす。ところで鐵之助は目下部屋住の身ではあれど、三十余萬石の大諸侯の子息それが文助といふ下男より傍に居ない。女の手がないと細い處へ氣が付かない、秋野といふ女を手許に置いて使ひいたした、其他には老婆を頼んで洗濯などをさせる、何時になつたら世に出るかとそれのみ思つてゐた。ところが養子の口もかゝらない。只この上は兄直亮の家督を襲ぐより外に出世する道はないけれども直亮侯には兄直元と申す者が順養子として跡目を襲ぐことになつてゐる、さすれば實家を相續す

れた。これは夢のやうです、何でも人間はどんな逆境に居る時にもウンと下腹へ力を入れて頑張をつけて置くと、又よい事がある。鐵之助は兄直亮と與に江戸城に登り頂きこゝに井伊家の相續人と確定した。同時に從四位下侍從に任じ十二代將軍家慶公に謁して御盃を頂き、從四位侍從といふと、燒火箸を水に入れたやうな人物になつた、從四位侍從立派なものだ。ところがその當時井伊家は續いて泰平、他のうだとの洒落もある、ところがそ居りまして、家臣は皆贅澤、他の諸侯は天下の形勢の移り行くを見て只管武備に心を用ゐ兵を練り、水戸家なぞは大砲を鑄造した、その中で井伊家はこんな事には心を用ゐず、歌を詠み茶會を催し鼓を打ち、能を催し太平を唱ふといふ風儀、それですから井伊の家臣凡武士といつて笑ふ者もある。これは長く續いたと見えて七十八人から供があつて僅か十八人の爲に井伊侯が首を取られるやうな事になつたであらうか、弘化四年に將軍になは松平大和守、松平肥後守、松平

ることはむづかしいから考へて來ると。世に出るには間がある、ところが人生は判らぬもので弘化二年のふゆより直元侯病氣で三年の正月江戸において逝去した、これが鐵之助に聞こえると同時に、直亮侯より早速出府せよとの指令が參つた、鐵之助直に近江彦根を出立して夜を日に繼いで江戸櫻田の上邸に到着いたすと直亮侯より世子となすといふ事をつげら

ト總守をして、房總の海岸を固めさした、ところが井伊家の固めは誠に手薄で、警衞いたし居る者がピカ／＼光る緋の袴を穿き黑の長い陣羽織を被てチャラ／＼雪駄の音をさせ、家來に槍や鐵砲を持たせて海の浦邊をブラリ／＼と廻り、夜になると酒宴を開きピイー／＼と笛を吹き鼓を拍つて舞をいたすか判らない。これを井伊のお祭りと云つたほど、スルト嘉永三

榮光ストーブ 賣行素晴し

燃料節約は勿論あらゆる點に於て他品に斷然優れ好評を博しゐる榮光ストーブは本年度更に他の類似品の出現を防止する爲特許を得た。この品は既に他のストーブには絶對にまねの出來ない優秀なる設備を有する事とて各地の需要者は既に各地に本年度も多大の好評に迎へられ今から各地の沿線地に取付けられる事になつた。同ストーブは京城本町三丁目釘本藤次郎商店で取扱ふと。

大澤商會の懸賞寫眞募集

京城本町一丁目大澤商會では昨年に引續き今年も大澤商會主催の懸賞寫眞募集を開催する事となりアマチユア寫眞家諸君の傑作を廣く募集する由

一、題材は朝鮮內にて撮影せるもので應募者は何人でも差支へなし

一、印畫は鮮內に在住者であれば自由に應募出來ます

一、印畫の題材、畫法等は隨意

一、印畫の大きさは……

一、締切 昭和四年十月三十日（消印あるもの有效）

一、發表 昭和四年十一月八日京城大澤商會京城支店

一、展覽會 同店に於て……

朝鮮名物 鎮泉應用の珍菓 深山の雪 ……の花入

朝鮮無煙炭利用に關する考案懸賞募集結果廣告

曩に當所に於て募集したる考案の應募數は六十六件を算し各審査員慎重に審査の結果第一第二課題に就ては入賞に値するものなく第三課題に於て三等に推薦せられたるもの僅に二點に過ぎず頗る遺憾に不堪依て第一第二課題に付ては入賞として推薦せられたるもの四點及第三課題に付提出の考案は實用に供し難きも將來研究すれば有望なるものと認め各々外佳作として推薦せられたり

昭和四年九月十日

第一課題 入選者 等外佳作二點（副賞金各二十圓）

京城府元町一丁目一八〇 河內楠藏

同 漢江通六番地 栗島八五郎

第二課題 等外佳作二點（副賞金各二十圓）

平南价川郡中西面見龍里 李泰政

平壤機關區 庄司能吉

第三課題 三等二點（賞金五圓副賞金各三十圓）

京城府元町一丁目一二〇 堀二郎

平壤機關區 庄司能吉

等外佳作三點（副賞金各二十圓）

京城府元町一丁目一二〇 堀二郎

平壤鐵道官舍 鍛冶由次郎

京城府本町五丁目二五 上原直一

別項燃料選鑛研究所御發表の通り審査の結果當入賞の向甚だ少かりしは誠に遺憾に堪えざる次第に御座候得共上御努力に酬ゆる意味に於て作品中將來適當の方法により無煙炭利用研究の爲に使用することに可致候間御諒承願上候

朝鮮無煙炭株式會社

懸賞 五目並べ

問題

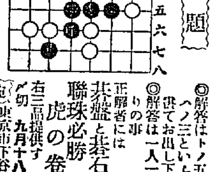

右の圖で黑がどこへうてば四、三の勝ちになるか

◎解答はトノ五とかヘノ三とかいふ式に書いてお出し下さい（一人一枚限りの事）

正解者には 碁盤と碁石一組 聯珠必勝虎の卷一冊 右三品提供す

〆切 九月十八日

宛名 東京市下谷區清水町六 中央棋院

毛生藥 ▲メデカル療法 無代進呈

毛生藥は世の中に澤山有が未だ吾國に效果のない水の樣な類藥の販賣しつゝ有のを遺念と思ひ陸軍一等軍醫吉尾米用と責任ある醫學博士は數年間苦心研究の結果皮膚に少しも害なく藥をつけて他人に知れずスグ人なみ黑い毛の生るヨダサンと云ふ原料藥發見す男女アルベキ所に毛の無人又は薄い人、禿頭病、若禿、腫物跡禿、ぬけ毛、眉毛薄き人、生へ際悪い人、望む人は彼是と迷はず千圓附保證ヨダサンにて……せられよハガキでメデカル療法送れと書て申込は詳細刊本をスグ郵送致します かもじ禿、其他毛を生ず事を

大分縣東國東郡安岐町 電話八番 安岐藥草院

日用雜貨荒物 家具金帯道具

毎月發行 大谷新聞（請求ニ進呈）

㊝ 大谷藤四郎商店

大阪 博勞町

電話船場 一九九八番 一九二九番 一四〇七番 振替大阪二九〇番

時辰機附柱時計

專賣特許 第六三二三二號 第六六二二二號

發明界の大驚異！（時計は時分を示す丈の時代は過ぎた）

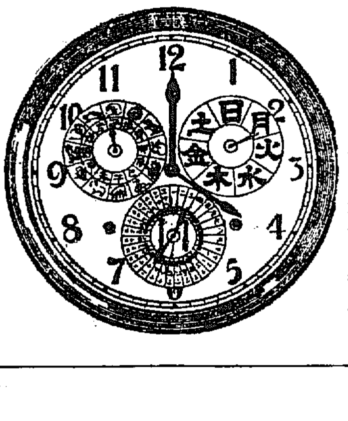

十ケ年保證附

定價 柱時計長 型八吋金拾參圓八拾錢 同 長尺丸型十吋金拾五圓八拾錢 同 丸型十二吋金拾七圓八拾錢

追々と時世が進むにつれて時分を知らす計りでは平凡です、若し一目見て其の日のカレンダーの代用を表示するならばどれ程便利でせうか、高級の新機械で完全な物が實現しました。例へば今日は何曆の何日北五日未の日曜日です以下明日の暦は同じく中の日月曜日ですを時計の器械が自動的に順次每夜十二時に翌日を表示致します（說明書は地方は代金引換にて送附す）

貿易商 グランド商會

京城黃金町一丁目一八六番地 電話本局三六〇五番

マネキン孃 一般宣傳十五日ヨリ開始

申込受付

料金 一日四回（正味一時間）拾 武圓也

十五日間以上のお申込みに對しては一割引致します。特殊の御催しはその都度御相談に應じます。

京城府前（三見旅館內） 京城マネキン俱樂部 電話本局六八八・七二四番

●秋の月なら冴え渡る………ノーシンのんだら氣が晴れる●

朝鮮産業政策論（十七）

奈宇鵜繪郎氏

二、灌漑増殖に對する施設 …面積増殖計畫の最初の二千町歩に過ぎなかつたが、大正十二年においては二萬町歩に達し、事業の增殖額一萬三千石であつたが大正十三年末においては約十八萬の二十四萬三千石を算してゐる。本府は大正十四年度に於いて百萬石計畫をたて同年以後十五ケ年間に年額を百萬石に達せしむべく發展の増殖獎勵指導取締を一層徹底せしむるため次ぎの豫算をしたのである

年度	政府豫算見込額	計畫見込額
大正十四年度 昭和元年度	[illegible]	[illegible]
二年度	[illegible]	[illegible]
三年度	[illegible]	[illegible]
四年度	[illegible]	[illegible]
五年度	[illegible]	[illegible]
六年度	[illegible]	[illegible]
七年度	[illegible]	[illegible]
八年度	[illegible]	[illegible]
九年度	[illegible]	[illegible]
一〇年度	[illegible]	[illegible]
一一年度	[illegible]	[illegible]
一二年度	[illegible]	[illegible]
一三年度	[illegible]	[illegible]
一四年度	[illegible]	[illegible]
計	[illegible]	[illegible]

以上の計畫はその一部を實施した。即ち昭和二年三年度の本府の計畫見込額に對し實際の支出は三十七萬圓即ち約四割五分の支出であり、その實積は昭和二年度三五五、一九二石昭和三年度三八六、一一三石にして計畫年度計畫に對し前者は九割五分後者は約九割二分に當る成績を收めて居る

本年度の産米低資

豫定の八百五十萬圓より百六十余萬圓減るか

本年度の産米低資資金として鮮銀部より融通さるゝ低資八百五十萬圓は運用委員會の決定を見ないため今に至るも未解決のまゝ今日におよんでゐるが、本月十九日開かる委員會においては確定するものと觀測されてゐる、かくの如く決定がおくれた原因にはすでに交附を受けた低資のうち東拓關係の分が非常に思ふ通りに進捗しないため、なほ未消化のまゝ殘されてゐることが問題となつた模様で今回の決定は豫定の八百五十萬圓よりも百六十萬圓余の減額を見ないものと見られてゐる。なほ殖銀においては交附が後れたゝめ、手許資金を一時立替へた分が約八十萬圓に達した

八月中の財界概況

鮮銀調査

（鮮銀調査）八月中の京城金融狀況左の如し

米 上旬引續き秋晴大豊漸の豫想により出廻り漸く旺盛に向ひ市中の在荷は々減少相場軟化中旬、南鮮方面の旱魃、北鮮の虫害に作柄を懸念し荷主迦は益々賣惜み、實需筋も因適き狀勢で高値ながら買進んだため更に續騰し下旬は目先厄日を控へ手持筋が依然賣惜み相場強調裡に越月した

相場	上旬	中旬	下旬
三等合格	[illegible]	[illegible]	[illegible]

粟 依然産地逆轉にて新規入荷なく手持品の賣付弗々あつた外至つて閑散裡に越月した

鎭南浦	[illegible]	[illegible]	[illegible]
間島	[illegible]	[illegible]	[illegible]

大豆 內地當用買一巡と産地物の出回とにて中旬下押し見たが安値には採算筋の「消み」あり、目先端境期を控へ買氣潮さ強調し手高裡に越月した

山	[illegible]	[illegible]	[illegible]
長	[illegible]	[illegible]	[illegible]

小麥 外資の硬化により內地の引締つた、荷主の賣惜り、思惑筋の賣進みと相俟つて強調裡に入月した、かくて需要家筋は焦慮接近と共に安値を見越し買氣ます中旬頃より人氣軟調となり相場漸落を見た

綿糸布 引續き閑散不振であつたが下旬に至り漸く出廻り近に實需筋の採算相場を見、仕入手控へ、是々品薄の折柄相場急騰的活況裡に越月した

綿糸扇面	[illegible]	[illegible]	[illegible]
粗布 A	[illegible]	[illegible]	[illegible]

砂糖 相當入荷があつたが月末共販實施に模様濃厚と共に思惑的大口買進みあり活況を呈した

金融 夏枯閑散期とて平穏裡に越月した、市內組合銀行月末狀況は預金總額八八、三九九、一一四、貸出總額七三、七二四、七一〇圓で預金一千二十萬圓減少、貸出六十萬圓の増加である

陣容を整へかけた 鮮內の信託業界

活躍機運濃厚となる

京城の銀行定期預金利率は先般の改訂で甲種銀行五分、乙種銀行五分八厘となつたが、これに對して金錢信託は、八分五厘乃至一割といふ高率を示してゐるため、預金は信託會社に集中さる傾向が濃厚となつて來た。これがため、銀行の定期預金は影響を受けその増加率が極めて少くなつて來たことは事實とされて來た。しかして一方これに伴ひ、信託會社は陣容を新にして活躍せんとする機運が濃厚となつた、即ち、朝鮮土地經營が長谷川町の新社屋に移轉したのを一轉機として積極的方針に出でんとしつゝあるほか仁川の朝鮮信託は多年の懸案たる京城進出を斷行せんとし又一方久しく不振を極めてゐた大正信託は現在の資本金十萬圓を百萬圓に増資し以つて經營の擴張をはからんと本春以來、特別な積極的に擴大の會合が行はれてゐるが、これ等信託會社が活躍機運に向ふと共にいよいよ法規の制定の必要を感ずるに至つた關係でその將來は興味を以て見られてゐる

朝鮮對外貿易

總督府發表、八月中における朝鮮對外國貿易は左の如し（單位千圓）

輸出	三、二九四
輸入	六、一七六
計	九、四七〇
入超	二、八八一

之を前年同期に比較すれば輸出は六十三萬八千圓を、輸入は四萬二千圓増加し、入超額は五十九萬五千圓の縮少を示した、尚一月以降累計は輸出二千三百六十三萬一千圓、輸入七千九百九十六萬圓、入超五千六百三十二萬八千圓である

昭和水利と東拓代行問題

第二案を引受か

總督府提出の昭和水利代行第二案に對して、東拓はこれが引受けを…

內地の稻作 稍々良好

蟲害はある

【東京電話】九月一日現在の水稻作況につき、農林省では各府縣農事試驗場に命じて調査報告を徴收し、すでに大部分の報告が集まつたが、これによると八月二十五日頃迄の成績と大差なく、大體において全國を通じ稍や良の結果を得てゐる、然るにその後に至り出穗期における病虫の發生が地方的に可成り多く、殊に螟虫の被害相當にある見込で農林當局では技師を特派してこれが防遏に努めてゐるが、稻熱病は昨年に比し輕微である、尚二三日前からの降雨による氣溫の急激な低下で東北地方では冷害を憂ひられてゐる、二百二十日の天候如何にその後の經過如何が結實に至大な關係があるので農林當局は頗る憂慮してゐる

粟と大豆作 増收の見込

殖産局發表

本年の粟及大豆作況は中部以南は播種當時旱害を蒙つた地方あり、又中部以北は成育期間中に夜盗虫の發生した地方があつたので、一時その作柄懸念せられたが、幸に比等の被害は極めて輕微で、一般に天候順調、概して作柄良好、全鮮を通ずれば前年に比し多少増收の見込みである、即ち九月一日現在の收穫豫想高を調査するに、粟作は作付反別七十九萬一千四百二十八町四反歩、其の收穫豫想高五百三十六萬七千五十石で前年に比し作付反別は一萬八千七百九十八町三反歩即ち二分三厘減少したが收穫高は十三萬三千八百六十四石即ち二分六厘の増收を示した、大豆作は作付反別八十萬六百二町六反歩その收穫豫想高四百七萬七千二十八石で前年に比し作付反別は二十四町七反歩を減少したが、收穫は二十六萬六千三百八十七石即ち七分の減收を示した、之が累年對照並に前年に對比する比較表は左の如し

粟

年次	作付反別（町）	收穫高（石）
大正十三年	[illegible]	[illegible]
同十四年	[illegible]	[illegible]
昭和元年	[illegible]	[illegible]
同二年	[illegible]	[illegible]
同三年	[illegible]	[illegible]
同四年（豫想）	[illegible]	[illegible]
同上對前年增減	[illegible]	[illegible]
同上歩合	[illegible]	[illegible]

大豆

年次	作付反別（町）	收穫高（石）
大正十三年	[illegible]	[illegible]
同十四年	[illegible]	[illegible]
昭和元年	[illegible]	[illegible]
同二年	[illegible]	[illegible]
同三年	[illegible]	[illegible]
同四年（豫想）	[illegible]	[illegible]
同上對前年增減	[illegible]	[illegible]
同上歩合	[illegible]	[illegible]

砂糖の配給組合機運

一兩日中に決定

近來京城における砂糖配給組合組織の機運は漸く熟しつゝあるが內地砂糖販賣機關であり引下げ會社に關聯して組織決定を見ることゝなつた、從つて內容は明かでないが、組合の指定販賣人の拔けがけの賣物に對しては內地、鮮內各組合等より適當な制裁によつて販賣の統一をはかる模様である

運合參加店 一先づ締切

千二百五十店

運送業者より運合入會々流店の通告に接した運合事務所では一應運合參加店を締めきつたが、その結果

一、運送合派、千二百卅店
一、同運と同一行動に出て合流したもの百〇二店
一、通運とは別行動で運合に合流して來たもの廿餘店

合千三百五十余店と決定今後合同參加を申出づる分け別個の取扱とすることになつたかくて運合は社の設立を急ぐことゝなり合同側の河合、屈野、本岡三氏は運送側の吉田、竹井兩氏に九日正午後藤局に會見、發起人の設置方法その他につき正式に協議を進むるところがあつた。この發起人の決定次第直に、創立委員を選出の段取りとなる譯である、なほ運送店關係者に殘留するものは百店內外と目さるゝが、そのうちには運合參加の資格なきものもあり、純然たる中立の態度を表明するものも出て來る模様なので結局運合參加資格を有する業者で既に通告に加入するものは極く少數となるものと見られてゐる

秋繭市況（本府發表）

地方名	種類	最高	最低	買取數量
九月五日 忠北槐川	白	[illegible]	[illegible]	[illegible]
九月六日 成北城津	同	[illegible]	[illegible]	[illegible]
平南德川	同	[illegible]	[illegible]	[illegible]

鮮米京濱移出減

米穀協會調査、七、八月の商談殆んど無く、八月中の京濱向移出高は僅に一萬八百餘石（入船數六隻）で、前年同月の三分の一にも當らなかつた、內譯左の如し

區別	本年	前年
玄米	[illegible]	[illegible]
白米	[illegible]	[illegible]
大豆	[illegible]	[illegible]
計	[illegible]	[illegible]

因に新穀以來八月迄九ケ月間の移出高は米約七十三萬八千石、大豆約六萬六千石合計八十四萬石で、前年同期より約三十萬石を減少した、これ內地米は豐富で安價なるに反し朝鮮は凶作で出廻り少く値段も割高であつたからである

商議役員會

京城商議では十日午後一時より役員會を開催內地商業會議所主催朝鮮視察團接待に關する件、第十二回朝鮮商議聯合會提出議案の件、決定の件、長谷川町龍頭重役分擔に關する件、並びに評議員（共進會代表者）昇氏の辭任に關する件を協議する筈

鮮銀帳尻（七日） 單位千圓 比前日 [illegible]

日銀帳尻（八日） [illegible]

海外經濟電報

紐育向	[illegible]
倫敦向	[illegible]
對外爲替	[illegible]
上海向	[illegible]
英米電信	[illegible]
日米爲替	[illegible]
米棉	[illegible]
印棉	[illegible]
スチール株	[illegible]
アナコンダ株	[illegible]

落穂

▲朝鮮の猛暑となつた、例年なら出稼ぎする季節だが▲今年は朝鮮が方面で歸るものが少くて新に內地方面に出稼ぎするものがぐんぐん多く▲特に木浦の如き八月中歸還者百七十五名で渡航者四百九十五名▲不思議だが▲今秋の不作見越での內地出稼ぎだらうと當局では觀測してゐる▲不況の上に緊縮で職にアブれたものがウヨ〳〵してゐるやらといふ內地に▲朝鮮から乘込んでいつたらそれこそどうなるか▲こゝにも心配の種がひとつふへだ▲緊縮、節約家はとサラリーマンが住宅なんか作るもんぢやないヨといふ△その理由はこうだ△家も女房と同じく最初はこれはいいと思つてもすぐあきて住替ふ△そこでこゝも直したいあそこも直したいとつゝきはしたら揚句△結局あきらめて手を入れぬやうになる△惚れて貰つた女房でもしばしば飽くするとあきが來る▲その結果離緣もするが子供でも出來ると諦めて我慢と諦めてゐて來る▲だから住宅は作るもんぢやないさうだ▲但しだから女房は貰ふもんぢやないとはいはなかつた

株式

戻り賣を消化し 愈秋相場へ猛進

併し大手はまだ頑張る

前場 七日後場強調の機先、今朝も阪地の小戻りを眺めて買物顯著し大新六十四圓二錢新百二圓丁度と一段高に寄付き、アト阪地の漸騰に賣方の買埋めや買方の買進み現はれ大新、東新共に強調を辿した、かくて休日前の比値に比し京取十錢安乍ら大新三圓四十錢と各々急騰を示した

後場 前場高騰せし爲先、後場も先高見越しの買物ありし阪地の一服に警戒去らず結局保合のうちに大引した、かくて休日前の比値に比し京取同事大新一圓四十錢高東新一圓四十錢高であつた

一服商狀

硬派の追撃と軟派の腰如何

かつて賣玉の夢を見てゐた軟派も今や一轉買過ぎの反動來となり相變らずの盛大に達した如く市場人氣は漸く賣方萬能時代は過ぎ買方の活躍時代は到來した、即ち採算株の利廻り物から漸次反撥歩調を示し解禁の好感は益々好感と持たれ諸株一齊に歩一歩と昂騰を續けてゐる、而して京新の如きは過日來百圓を中心にぢりひつ迫はれつの足取を示してゐるが解禁の時期に達して一前の好勢は愈々威力を發揮し軟派の踏退きと共に強硬を示して來た、何分賣玉整理の時期に達して遂に今でき百三十圓台に到達したとはいへまだ大手筋は頑強に賣玉を手離して來ず今後賣過ぎの反動から相當反撥して來れば當然これ等の賣玉も明るみへ出るや知れぬと一般に期待されてゐる

無理賣の咎で 除々に引締る

過日來解禁問題に關されてゐた株界もモハヤ落ちる處まで低下したので今後解禁されたとてもこれ以上低落する不安はなく却つて解禁を手控へまつ新規の賣物散見されると早相場も好利廻りの紡績から急騰に上げ歩調となり取引所株もこれに追隨するの外なき形勢である、かくの如くなので從來安心して賣込んでゐた軟派も愈々氣が持てず遂に買埋めを急ぐ傾度となり一部の難株を除いて他の諸株は一齊…

株式（九日）

京取短期 [illegible]

銘柄	寄付	大引	高値	安値
京取 前	[illegible]	[illegible]	[illegible]	[illegible]
京取 後	[illegible]	[illegible]	[illegible]	[illegible]
鐘新 前	[illegible]	[illegible]	[illegible]	[illegible]
鐘新 後	[illegible]	[illegible]	[illegible]	[illegible]
大新 前	[illegible]	[illegible]	[illegible]	[illegible]
大新 後	[illegible]	[illegible]	[illegible]	[illegible]
安取 前	[illegible]	[illegible]	[illegible]	[illegible]
安取 後	[illegible]	[illegible]	[illegible]	[illegible]
東新 前	[illegible]	[illegible]	[illegible]	[illegible]
東新 後	[illegible]	[illegible]	[illegible]	[illegible]

算定と日歩 [illegible]

東株短期市場 [illegible]

大株短期 [illegible]

大株長期 [illegible]

短期建玉表 [illegible]

期米（九日）

仁川 [illegible]

東京現株 [illegible]

大阪・東京・兵庫・下関・桑名 各市場期米相場 [illegible]

鮮內延（九日前場） 釜山・大邱・群山 [illegible]

大阪棉花 [illegible]

大阪棉紗期場 二十五セノチメートル [illegible]

横濱生糸 [illegible]

鶴平銀 前日 本日 [illegible]

現物綿布 [illegible]

大阪砂糖 [illegible]

市中米標準値 [illegible]

京城手形交換高（九日）

枚數 [illegible] 金額 [illegible]

つよきよわき

▲然し從來金解禁問題は軟派の好材料に使はれてゐたゞけにこの問題が早くなつたことはかへつて市場人氣に安心をさせた、▲その上財界の實勢以上に賣込まれたことがあるのでこの反動も當然のことである

▲從つてこの相場も相當の足取りは期待されてゐるが當節は賣方は大手は依然として大口籠れや利食ひもので人氣はまだ警戒勝ちである

株式 モハヤ賣玉整理の時機に達してゐるとはいへ大手筋は依然頑張り手持玉をまだ手離さない

期米 前日の騰勢は支那方面に逆げ前日の白鷺は無難今日は一天紺碧に晴れ渡り全く天下泰平である

▲しかし賣過ぎの反動として相當の騰勢は已に見越されてゐる

▲とこうなると今日を買入れせるが方は一寸天建株に見捨てられた感がないでもない

▲とはいふて朝鮮の稻作は颱風より一番恐ろしいのが早害であるから、まだ〳〵楽觀は許さない

▲聞けば北鮮地方では早くも降霜が見舞ふてその被害甚大だといふ

▲經濟の好勢が酷しかつただけ冷氣を早く催すかも知れない

▲何れにしても彼岸後の天候を見るまではどちらも油斷は出來ない所である

今日の手口

京取、買方大新 賣方田中道五〇▲買方大林四〇〇 [illegible]

踏物と新規買で 商內愈々殷賑

今朝も阪地の一段高を眺めて東新に對し寄付百二十圓丁度で松山賣りに金剛、京證賣りあつてアト阪地の漸騰に愈々買物旺盛を極め大引百四圓七十錢で正崎、田中道、立山買り、大林、田中道買現はれアト阪地の賣埋めや新規買で商內は賑つた…物現はれこれに對し金秀は依然賣進んでゐた、かくて休日前の比値に比し京取七〇枚… [illegible]

期米

阪地安乍ら 手堅い

前場 今朝天候は快晴なるも阪地高を入れて寄氣強く阻止し當限二十五圓七十錢中物二十三圓七十四錢先限二十二圓メ八錢と小高く寄付き平和かねない中の賣物にアトは三錢と小弛みせしも阪地の手堅き商狀に十錢から十四錢と更に跳ね引けの買進みに阪地安を入れたるも利目漸く十三錢と手堅く前場を終つた

賣物絶えず 遂に崩る

先限遂に合割る

後場 前場手堅き機先、後場は先限廿一圓九錢と前步より四安に寄付きたるもアト阪地の急落に賣物殺倒し…節は二十圓九十三錢と一圓臺も無雜作に破壞した、併し三節九十三錢四節九十四錢とアトは稍落ちも結局別圓の如く大引した

本玉

九日前場までに於ける百枚以上の建玉左の如し [illegible]

結局內地が主

渡米の移動

この當限に對する賣方の筆頭たる某錢場の渡米として現在仁川に所有せる米の內〇の石拔二等は群山九中の渡米に振り向けるべく目下移出の準備中である、其當所の渡米には既に廻漕せる內地米三千石の外東京に在る〇米を積み戻しそれに名古屋へ殘つて居る內地米九千石も近く移入し彼れ是れ一萬四五千石の米は裕に提供する事となる模様である

當限は解合か

又は合意乘替か

此の當限は既報の如く賣方太郎と木村筋と賣方某錢場が四ツに取組みその成行きに付ては多大の注目を惹いて居たが今朝買方の機關店カネ太と賣方の機關店丸マとの間に二十五圓二十錢で八千三百石の賣買附出しが取引所に行はれた、從つて是れが解合ひの成立から來たものか又は方共絶對秘密とされて居るが中先へ乘替へた形勢のない所から察すると秘密裡に解合ふたものと見るの外ない狀態である

鞘取に縛られ 全く動けぬ

在仕手の態度を見ると思惑ある手口は何れも一本建と目す向になく當所を買ひは延地を賣ふか又は延市場との鞘取りかさもなくば中限賣りの外物買ひと云ふ風で…すや一方に堅ぎを取つて居る、下の出來たる京城の地盤方の大阪、下の歩み賣ふて居る又は先限の賣方中には中限へ寄つて居る向が多い斷くして仕手の大部分が上げても下げても損失を來すので必然に防がんとする張り方は相場としても値幅を縮少せざるを得ないので鞘取分は鞘取商內に限られ少々位の材料が現はれても一高一低に推移するの外あるまいと觀測する向もあつた

在米更に激減

去る七日現在の仁川在〻高は同格米二萬一千九百四叺で前週に比較すると九千二百七十一叺の激減である、これは定期で受渡された米が殆んど當用筋へ引取つたのと其他白米の原料として消化されたる結果で目下群山へ積み戻す米等を除くと今週は更に激減は免れないとみられてゐる、其他穀は白米百二俵、大豆五千二百十叺、小麥二千三百四十叺、粟二千二百八十六俵、外米七百五十俵等である

大阪期米手振（前場）

賣方 今村、村岡 機甚 ▲買方 二川、田中喜

正米

仁川 丸キ田一等二十八圓二十錢四等二十八圓丸マ九へ四等二十七圓二十錢穀上物八錢七厘在米組合一等白三十一圓五十錢の精米組合一等白米〇印三十一圓米二十錢米三圓一等白三十一圓の賣唱へとなるも荷捌の爲め取引は皆目出來ざる狀態である

群山 各地の伸惱と內地よりの買注無きため閑つた賣もの無く休日明けに當用筋の小口買ひに過ぎず相場も丸や三等卅七圓六十錢神力二十七圓丁度と保合ひ弗々乍ら取引があつた

釜山 出廻り相當ありしも賣手足らずに當用筋の小口買ひの外傑つた商內無く各地の崇け良模様に市場も強北穀良二十八圓五十錢神力二十八圓二十錢南穀良二十八圓二十錢神力二十七圓九十錢見當と十錢安見當を唱へ二千七百叺の取引が出來た

鮮內延べ（九日後場） [illegible]

期米 知 賣 買
仁川米取引所取引員
新田義民商店
仁川海岸町三丁目
電話二二一〇・二四〇・四四一長一四九六
電略（二）又（タネカ）

侠艶靈劍【152】

平山蘆江 閱
藤島一虎 作
竹中英太郎 畫

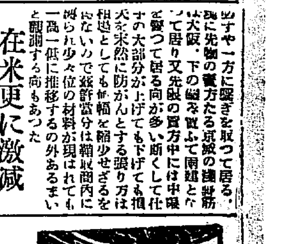

巷の狂人（四）

「確に彼女はお妙だ、お妙に違ひない」

さう言つて、引返して行くお妙の後ろ姿を凝ッと見送つたのは、岡っ引の鬼熊の門人、伴五郎の顏には幾度も生死の境をくゞつた捕り手の爬太であつた。

「此邊をうろついて、而も、幸太夫に話かけてゐる所を見ると、お妙の居所を突ね求めてゐるのに違ひない。よし、何處にゐるかあとを跟しやらう」

鬼熊太はさう呟いてお妙のあとを跟け始めた。お妙は、假令の名殘が、僞の間の騷ぎに過ぎなかつたので、がっかりして神國の小路を曲つて來たなする

信州老人はきさくに立上つてお妙のために席をつくつてくれた。

「先生、今日は一ッ見て頂きます」

「ほう、これは珍らしい。何を見やうと云ひなさる」

「失せ物で御座ゐます」

「失せ物で御座るか？」

「はい」

「では今見てあげやう。冷へた茶湯でも一ッ」

と云つて、信州老人は茶店の女に聲をかけやうとした。

「先生、麥湯なんか頂かなくても宜敷う御座います。どうぞ見る方を先にして下さいな」

「馬鹿にお急ぎぢやな、では……」

と信州は筮竹を握つてさらさら

と、『小勝さん、何方へ？』と不意に聲をかけた者があつた。

『あゝ、今日は』

と、お妙は聲の主を見て、艶媚な笑ひを浮べ乍ら、茶店の軒下に近寄つて行つた。其處に一脚の机を置いて、算木や筮竹に、二三冊の本を前にして、辻占ひをやつてゐる老人が居た。同じ揚屋に巣を喰つてゐる陰陽道信州と云ふ易者である。

『今しがた何ふへ行かれたやうだが、何處まで行つて來なさつた』

『いえ、なにね、一寸……』

『何處、あてゝ見せうかね』

『先生にそんな事まで判りますか知らホホホ……。』

『これは手酷しい御挨拶だ、兎に角ともあれ、この信州は宇宙の森羅萬象、何一ッ心得ぬ事は御座らぬ據ぢや、ハハ……』

『だつて先生……』

『何はともあれ、立つてゐては窮屈ぢやらう、お急ぎでなかつたら、少し話てお出なされ、恰度今日は暇りでお客もなく、俺も退屈をしてゐますのぢや』

『では、少しの間休ませて頂きませうか』

『さあさ、どうぞおかけなされ』

と押し揉んでゐたが、さつと二ッに分けて數を讀み、算木を並べた。同じ事を三度繰返して、一ッの卦を得ると、鹿爪らしく沈思してゐたが、

『小勝師匠、こりや時を待たねばなりません喃、早くて一年、遲ければ十年、或はもつと……』

『十年の上も……』

『左様、卦面にはさう出てゐます』

心から、信州老人の言葉など散らぬなど云はれると、彼女はがっかりした。

『先生、そりや本當ですか？』

『本當か嘘か、ちやんと卦面に出てゐる通りを俺は云つてゐますのぢや、しかし、易の表に現れた事は、時に逆になる事がある、さうすれば、彼女の紛失物も此處一年もすれば戻つて來やうも知れぬ』

『さうなつて、ほしいと思ひますわ。』

『したが、まあ氣を永くもつて待つに越た事は御座らぬ、焦つても無駄で御座らう』

さう云つて信州老人は算木をもと通り疊直した。

京城日報 朝刊 本紙朝夕十二頁

德富猪一郎新著 近世日本國民史 第卅一冊

彼理來航及其當時

上製 菊判 天金函入 並製 四六判 函入 定價金五圓 送料十八錢 定價金貳圓五拾錢 送料十二錢

蘇峰先生修史の旅は、孝明天皇時代に入り、本冊は我が日本の開國當初に於ける彼理來航の目的並に其當時の狀勢を闡明したるものにして、讀者は坐ながら百餘年前の外交談判を目擊耳聞するの感がある。而して當時に於ける幕府の措置や對策や、水戸齊昭の卓見や、諸家の意見諸問や、今更ら慷慨已む能はざるもの二三にして足らず。若し夫れ露使プチャーチンの渡來と談判折衝の如き更に一鞭を加へ來つて、幕府否日本の前途は愈々以て多事多端となつて來た。讀者諸君刮目して本冊を見よ。

近世日本國民史既刊三十冊 目錄贈呈

蘇峰叢書 第十一冊 定價金五拾錢 送料六錢

關西遊記

蘇峰先生は肥後に生れ、少時京都同志社に學んだので、其の心緒の關西に惓々たるは自然の求である。本書收むる所「昭和御大典と上方雛信」「上方の春色」「關西二十日遊記」「關西雜信」「中京遊記」の五篇。何れも興中情あり、情中景あり。淡泊の中に滋味ありて、妙趣橫溢し、平凡の中に眞實ありて、興味湧生す。正に是れ余裕無限の好詩である。

蘇峰叢書 第十二冊 定價金五拾錢 送料六錢

讀書と散步

讀書と散步とは、蘇峰先生生活の主要なる一部分を占むるもの。學問の爲めに讀書し、趣味の爲めに讀書し、排悶の爲めに讀書し、行樂の爲めに散步す。其時其折の感興を縱橫に發露したるもの、二十有餘篇を收めたるが斯書である。天下何人か讀樂なからん。唯だ讀書と散步との道樂の如きは、吾人の樂んで享受すべき、崇高平易の道樂である。

蘇峰叢書既刊十冊 目錄贈呈

德富猪一郎 木崎愛吉 共編 （內容見本贈呈）

賴山陽書翰集 續篇

●平福百穗 意匠 見返 菊判上製 七百餘頁 定價金九圓 送料金卅六錢

●曩に「賴山陽書翰集」の刊行せらるゝや、何人も試みんと欲して能はざりし、山陽に關する一大文獻として、異常なる驚異を以て迎へられ、苟も山陽愛好家諸君の几案には、無くてはならぬ珍籍として、必ず一本を備へらるゝに至つた。新刊の續篇に收むる處の書翰約三百卅通、正編に比し其量に於ては約三分一に過ぎざるも、其質に在りては、從來未發見未發表のもの大部分を占め、讀者は其の滄海の遺珠の餘りに多きに寧ろ驚嘆するであらう。而して續編も正編同樣に、書翰の全體を通じて嚴密なる考證研究の下に年代順に分ち、其の重要なる書翰には、的確の解說と透徹せる評語とを付し、書翰に物をして山陽其人を語らしめてゐるから、正編と併立して眞の山陽自敍傳である。

賴山陽書翰集 平福百穗 見返意匠 上下二冊 菊判上製 千七百頁 定價金拾八圓 送料金五十四錢

●續編と共に眞に千古不滅の山陽記念碑●

東京市京橋區日吉町 振替東京一三一〇〇 民友社

日本大學文學部講師 石丸梧平氏著

人生如何に生くべきか

◇四六判函入・上等ラフ紙 ◇三百五十頁・一圓二十錢

やさしい言葉で人生の根本問題を語る。本書を讀みて初めて生きる事の信念を得べし。

（內容一斑）
第一篇 學問とは何ぞや。
第二篇 人間は何處から來て何處に行くか。
第三篇 人生如何に生くべきか。
（一）人間現實の主題 （二）人生の考へ方 （三）事實と價値 （四）文化生活とは何ぞ （五）道德とは何ぞや
第四篇 禁斷の實と十字架の論理 ―新時代の宗教觀―
第五篇 人生問答十六
（六）煩悶を新生へ （七）幸福は何處に （八）現實を掴む力 （九）愛の創造 （一〇）人の世は惡か （一一）資本主義と社會主義
（一）女と酒 （二）人生と家庭 （三）結婚生活 （四）戀愛と性 （五）友人 （六）宗教家 （七）職業問題 （八）苦 （九）病 （一〇）無所有生活の憧憬 ―その他―

建築 東京驛 帝國建築協會

石丸梧平著 **理想國への出發** ◇四六判函入 ◇三百七十頁 ◇價一圓卅錢
●正しき社會制度と愛の生活。地上の理想國建設へ！その進軍喇叭の響を聽け。

石丸梧平著 **受難の親鸞**（創作） ◇四六判函入 ◇三百十頁 ◇價一圓卅錢
●苦惱の人間生活を生きる根本覺悟と信仰を示ける小說。十數萬を賣り盡した名著。

石丸梧平著 **戀愛・結婚・夫婦生活** ◇四六版函入 ◇貳百六十頁 ◇定價金壹圓
●確乎たる人生觀に出發して、愛の生活を說ける快心の好著。

石丸梧平 喜世子 著 **愛の苦行**（感想集） ◇四六判函入 ◇二百四十頁 ◇價八十錢
●生きんとするものゝ愛誦すべき感想集！悲しむ者は慰められ、苦しむ者に道は開かれる。

青年期の性慾問題

石丸梧平 滿田仁郎 共著 ◇四六判函入 ◇凡百頁 ◇價一圓卅錢
◇青春期の性慾問題は、精神的にも時代の如何なる問題よりも看過されねばならぬ。

石丸梧平 個人雜誌 **人生創造** 九月增大號 特輯 異性關係の現實と理想
●本社は「生きて行く道」といふ青年處女の爲の雜誌を發行。石丸梧平氏の體驗に卽した「人生問答」石丸喜世子夫人の女性の爲の親切なる忠言、その他讀者の短歌、俳句、詩並に小說等を滿載。
本號に限り特價三十錢 見本切手十錢

東京市神田區表猿樂町二番地 人生創造社出版部 振替東京八〇九八八番

東京高等工業學校教授・專門大家執筆

工業講習錄 會員大募集

△技術家養成に權威ある講習錄▽

建築科講習錄

十三ヶ月修了（一ヶ月六十五錢）

機械科講習錄

十三ヶ月修了（一ヶ月六十五錢）

今入會金不要 見本進呈
見本請求の方は科目記載の事

東京市小石川區丸山町一番地 大日本工業學會 振替東京六一八〇番（電話大塚五九〇番）

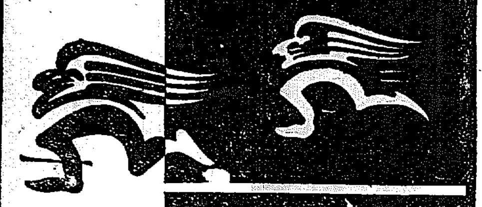

寢冷すまいぞ 風引くまいぞ
寢冷は かぜ ねつ 頭痛のマーケット
ハカリ印の

ヘプリン丸

かぜとねつにはハカリにかけた樣
責任分量で立派にきく

205 ◀各地藥店ニ有▶ 大阪北濱 參天堂株式會社

中央高等工學校 十月七日始業の第一期募集 建築科 電氣科 機械科 土木科 に入學を許可す 小學卒業第一期 規則申込次第送る

中央工學校

東京市神田中猿樂町五 振替東京一四八五〇

心王教本院 第一世主 西村大觀聖師創案

心王靈醫學

心靈療法としては從來太○道あり江○式あり前○式あり本○療法あり渡○○○式あり渡○○氏の日本○○あり武○○氏あり其他數多の心靈療法があるが併し徹底的でない。其病源の極り因果律を解除して治癒せしめる方法は未だ嘗て絕對にないのであつて今や刺戟的療法の如き見識的野蠻な外道の法は既に其時代を過ぎた。眼を自己の内面に向け上に面して人間各自が先天的に具有する心王絕對の靈智を認識せられよ此外には斷じて何の健康もない、本法は自己治療公衆治療共に卓効あり
病者並に醫療者の福音心王靈醫術は靈脈判定術、觸手療法其他以十種の對症療法を敎授す。ハガキにて御申込次第内容規則書を進呈す
通信會員五百名限り至急募集す

申込所 東京府本田町篠原一四六 心王靈醫學講習所 振替東京七一〇九三番 心王教本院

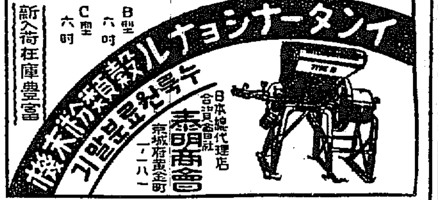

B型 六吋 C型 六吋
新入荷在庫豐富
日本總代理店 合資會社 泰明商會 京城府黃金町 一ノ一八一

秋季新學期開始

早稻田中學講義

僅か一ヶ年半で中學卒業の力がつき成功のできる講義

中學卒業の學力は今日では誰でも持たねばならぬものです。この學力がなくては、世の中のことはさつぱり判りません。從つて、世に立つて成功することは出來ません。ところが、中學卒業の學力は別に中學校へ行かずとも得られます。日本一の學者や先生方が親切に、わかり易く敎へてくれる早稻田の中學講義を讀めば、仕事の片手間で、中學に行つたと同等の學力が得られます。そればかりでなく、農工商業のことや國民として知らねばならないことがらは、一切學ばれます。尙進んで、將來出世の途をも開いてくれます。論より證據、葉書一枚を投じて今すぐ見本を請求してごらんなさい。

雜誌「新天地」每月進呈

▼一冊菊版四百頁
▼每月一回發行
▼學費月壹圓貳拾錢
▼一ヶ年半修了

見本進呈
各科別に申込まれたし

商業講義
女學講義
文學講義
法律講義
政治經濟講義
電氣工學講義
電氣工學豫科講義
建築講義
新制度受驗講座

課目及講師	
公民教育	高田博士
修身	中島教授
國語	永井教授
漢文	山口教授
作文	五十嵐博士
國文法	山内學士
習字	神郡講師
世界地理	山上學士
日本地理	小田内講師
日本史	三浦博士
東洋史	松井學士
西洋史	森田學士
算術	藤野教授
代數	藤野教授
幾何	高見教授
三角	高見教授
英語	熊本教授 山田教授
英語解釋	山崎學士
英文法	前田講師
英作文	山田教授
發音法	萩原講師
植物	草野博士
動物	谷津博士
鑛物	爲水博士
生理衛生	岡田博士
博物通論	草野博士
物理	秋山學士
化學	小林學士
法制	中村博士
經濟	田中博士
圖畫	鵜川講師
體操	熊谷講師
音樂	田邊學士
農業	佐藤博士
商業	小林學士
工業	濱口博士
勉強法	編輯局

東京牛込 早稻田大學出版部 電話牛込三四五・三四六番 振替東京一一二三・大阪六八九〇〇

創立明治參拾貳年 倉庫業兼營
京城府南大門通貳丁目百拾壹番地
株式會社 朝鮮商業銀行
頭取 和田一郎 副頭取 朴榮喆
支店 京城鐘路、同南大門外、同本町二丁目、同本町四丁目、同東大門、龍山、仁川、水原、利川、開城、群山、全州、裡里、釜山
出張所 元山、清津、沙里院、新義州、平壤、大田、門、鎭南浦

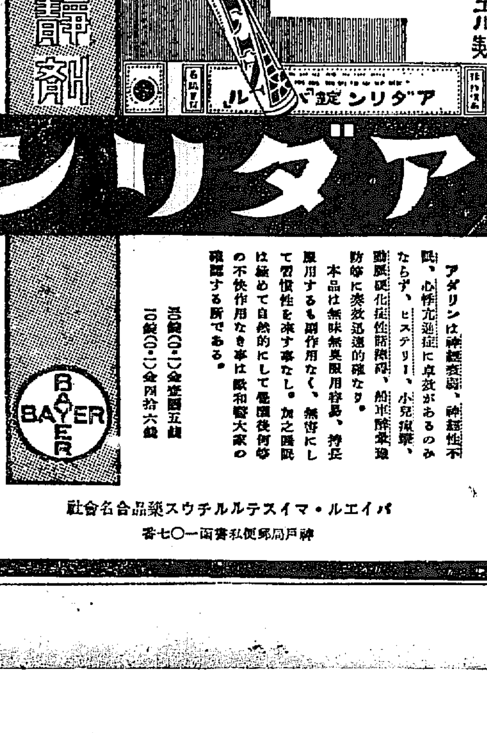

獨逸バイエル製

催眠鎮靜劑

アダリン は全世界の醫大家より、奏效卓越の確證を得たる最も著名なる催眠鎭靜劑である。

アダリン

（各地藥店にて販賣 說明書進呈）

アダリンは神經衰弱、神經性不眠、心悸亢進症に卓效があるのみならず、ヒステリー、小兒痙攣、動脈硬化症性諸障碍、船車醉暈豫防等に奏效迅速的確なり。
本品は無味無臭服用容易、持長服用するも副作用なく、無害にして習慣性を來す事なし。加之睡眠は極めて自然的にして毫も覺後何等の不快作用なき事は歐和醫大家の確認する所である。

五錠(〇・五)金壹圓五錢
十錠(〇・五)金四拾六錢

AD. 121 b

バイエル・マイステル・ルチウス藥品合名會社
神戶郵便局私書函一〇七番

印刷機。鉛版。製版。
土木建築材料
パイプ。機械。工業用付屬品

釜山府幸町二丁目
角野商店
電話長二三三番 振替口座釜山二三三番

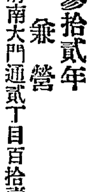

寫眞機と材料アルバム類
思い切つて安い
釜山府大町二丁目（電話二二七五番）
山崎寫眞機店

法人登記公告

[illegible]

金良場出張所

商業登記公告

[illegible]

平澤出張所

商業登記公告

[illegible]

井邑支廳

商業登記公告

[illegible]

鎭南浦支廳

底氣味惡い佛國の沈默に 英、米兩國極度に焦慮 暗に交渉不成立を期待

佛國の軍縮會議態度

【東京電報】華府會議において英米のため定率を押つけられたフランスは今次の英米軍縮內交渉に對し政府、言論界ともに沈默を守つてゐるため英米ともその眞意を知るに苦しんでゐるが、傳へられるところによるとフランスは益々軍縮會議を忌避する傾きがある。即ちフランスは華府會議で英、米、日五、五、三に對し一、七五の定率を割當てられた結果、主力艦の缺陷を補ふため水上補助艦三十九萬噸、潛水艦十二萬噸の大計畫をたて着々計畫遂行に努めてをり、この際軍縮會議が成立して補助艦既定計畫を中止し自國々防の安全を拋棄するに忍びずとしてゐる、即ち國際聯盟總會に於ける佛國首相ブリアン氏の演說が海軍々縮問題を聯盟の協議に移さんことを希望せるは明かに英米交渉の不成立を豫想する如きにみて、佛蘭西の意向は明かである

東三省と中央政府の關係漸次疎隔

…交渉澁滯の責蔣氏に在りと 學良氏强硬に具陳

【奉天九日發電】東鐵問題發生以來、東三省の財政、軍事各方面とも異常な打撃を受け、奉天當局は一日も早くこれが解決を希望してゐるが、中央の對露交渉は少しも進捗せず、何時解決するか見當さへつかぬ狀態にあるので、奉天側要人間には漸く反中央、府派的傾向を生じ、對支交渉の進展せざるは南京政府が內政的見地から東三省の利害を顧みず、故意に遷延するものとしてその態度に不滿を抱くもの多く、張學良氏は最近蔣介石氏に對し東鐵問題を速かに解決されたしと相當强硬に意見を具申するところあつた、かくの如く東三省と中央との關係は漸次疎隔し來り東三省は從來の中央服從より獨立に轉換せんとしつゝあるがこの傾向は蔣介石氏の聲望の墜落を早からしむるものとして一般より注目されてゐる

在支露人の壓迫は勞農政府の宣傳

汪駐日支那公使 外相を訪ねて釋明

【東京電報】駐日支那公使汪榮寶氏は九日午後三時外務省に幣原外相を訪ひ、東鐵問題その後の經過と支那側の態度につき說明諒解を求めるところあり、殊にソヴェート政府が六日づきドイツ大使館に通牒せる支那側の在支勞農國民に對する不法殘虐なる行政につきての抗議に對し右はソヴェート政府の逆宣傳である旨を說明し三時半辭去した

◇……九日午後の齋藤總督……◇
夫人同伴昌德宮に李大妃殿下を訪問御挨拶を申上ぐ

信を失ふ 支那兵全く

白露人と共同で自衞團組織

【ハルビン發】滿洲里とハイラルでは支那兵に市中警備を任せば、掠奪的態度でかへつて市中を混亂に陥れるので、このほど露人の自衞團を組織し……より支那人の勢力と白系ロシア人が共同して自衞團を組織し一般の警備に當たることゝなり支那兵は一般民から全く信を失つてゐる

秩父宮殿下 秋の演習に御參加

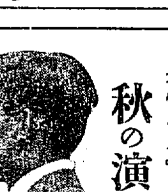

【東京電報】騎兵第一聯隊附秩父宮殿下には野砲兵第五聯隊に御入隊一ヶ月間にわたり砲兵の實際勤務を御研究遊ばされつゝあるが、秩父宮殿下には更に今秋十一月七日より二十一日まで山口縣下において擧行される特別演習に騎兵第五聯隊附として御參加あらせられる

高松宮殿下 葉山から御歸京

【東京電報】葉山御用邸に御避暑中の高松宮殿下には九日午後三時三十五分品川着列車にて御歸京あそばさる

濟南在留邦人 窮狀陳情 清水會長から

【東京電報】濟南居留民會長清水氏は九日午前十一時首相官邸に鈴木幹事長を訪問、濟南居留民の窮狀を訴へ當面の救濟として低利資金百萬圓の融通を懇請し濱口首相に陳情方を依賴したが政府としては緊縮の折柄低資融通は實現相當困難とのことである

日本が眞先に實質的交渉

法權撤廢問題の推移 は日本には有利

【北平九日發電】治外法權撤廢問題の最後の難關交渉に大勢が本格的に國際間の問題とならんとする形勢となつて來たことは日本に取り極めて有利な傾向に轉じ來たり、本問題に關する限り日本は自ら指導的地位に立ち列國側の決定權を握るに至らんといはれてゐる、即ちこれ近く協定さるべき條約改訂交渉において日本は列國に先立ち實質的に治外法權撤廢の礎石を築くものであるからその經過および結果如何によつては列國の對支態度に影響を與ふることとなり今や佐分利公使により始められんとする條約交渉は世界の眼を集中せしむるものである、ここにおいて地方問題に關する支那對列國の關係は我條約改訂交渉の結果如何があらゆる基準をなすべしと有力なる方面に觀測されてゐる

日貨排斥盛り返す

上海特別市黨部が 經濟斷交正式通電

【上海九日發電】上海特別市黨部は昨日午後全國經濟絕交促進會に對し各省黨部が自發的に日貨排斥をなし、日本と完全なる經濟絕交をなすべしとの命令を正式に通電した一般支那商人はこれを呪つてゐるが排日を職業とせる連中は時こそ至れりと騒ぎだした、右命令が佐分利公使着任に先立ち發せられたのは露支交渉につき日本が支那の行動を妨げたとか、露國に兵器を送り援助したといふ噂がたつたのによるものらしい

日本綿布類に高率な不當課税

日本商品の打撃甚大 上村領事嚴重抗議

【南京九日發電】國民政府は財政部の名をもつて二、三日前から南京に輸入される日本綿布類に對し從來の城門通過税の五倍乃至十八倍の高率課税を行ふことになつた從來綿布類いかんによらず一擔に十擔に一元を課してゐたものを今回の改正で最低五元六十錢より最高十八元といふ不當課税をなすことゝなり折角商談進行中の取引も破約となるなど日本商人の被害頗る大であるにつき、村井總領事は非常な抗議を申込むこととなつた

不當課税は 日貨排斥が目的

【南京九日發電】國民政府の突然綿布類に不當課税をなすに至れる事情については種々の觀測が行はれてゐるが日貨排斥を主要目的とすること疑ひを容れず、國民政府は日貨排斥の維持費を捻出しこれに當てるものと觀せらる

海外起業と移植民發展策協議

朝野知名の士を集め 拓務省の懇談會

【東京電報】拓務省では海外起業並に移植民事業の振興發展に資すべく朝野各方面の意見を聽くため九日午後四時から工業俱樂部に拓務懇談會を開き、官廳側より松田拓相、鈴木幹長、法制局長官、各省次官および參與官以下關係官、民間側より阪谷男以下十三名で、下院側より中村啓次郎氏以下十名、貴族院側より新渡戸博士以下七名、實業家二十數名出席、松田拓相の挨拶あり次いで海外起業および移植民事業の振興につき腹藏なき意見の交換をなし晩餐を共にし八時過ぎ散會した

失業對策骨子成る

社會政策審議會 總會で答申する

【東京電報】失業問題は益々深刻化して來たが、政府の失業對策の根本方針は

第一、失業防止
第二、救濟

にあつて、目下社會政策審議會において審議中であるが、審議會の審議に定め直に內務省社會局に移しその趣旨に從ひ具體案を作成し實行に移す筈であるが差當り緊急對策として

一、中央及び地方に事業調節委員會を設置し政府直轄事業、公共團體の事業相互の調節を計らしむ
二、失業救濟事業法を規定し六大都市に行はれてゐる失業救濟事業に對し國庫補助をする法律案を作り來る議會に提出する 救濟事業の勞力費が總工費の三分の一以上ある場合は國庫よりその勞力費の二分の一の補助をなすこと

の二項を決定し、更に十二日の總會に答申する

國際貸借審議

貿易促進協議

【東京電報】九日の國際貸借第一特別委員會は午後一時より首相官邸に開會、貿易促進問題に引續き審議および輸出增進、輸入防止の見込みある工業品の現狀につき具體的審議を進めた

會に附議して最後の決定をなし政府に答申をなすことゝなつてゐる

純然たる經濟問題を政略的に取扱ふ

金解禁と井上藏相 三土前藏相反駁

【東京電報】濱口首相並に井上藏相が金解禁の準備すでに成れる如く主張してゐるにつき、三土前藏相は左の如く批評してゐる 金解禁は純然たる經濟問題であるのに井上藏相はこれを政略的に取扱つてゐる。[illegible]

く一切年內成れりとして年內に解禁を斷行せば輸入は買込み過ぎてゐるから貿易の餘地がなく貿易は直ちに逆轉し今年に輸入超過が著しくなるものとみなければならない、その時こそ國民ははじめて井上君の言ふ事が國家を思ふのでなく政略的なものであつたことを事實に知るであらう

小川大藏次官 年內解禁を否認

九日の政務次官會議

【東京電報】九日の定例政務次官會議は正午より首相官邸に開催、勝田次官より金解禁の時期に關し種々協議打合せを遂げ、更に小川大藏政務次官より金解禁の年內斷行說は全く根據のないものである旨を力說し、政府の根本方針につき說明的陳述あり、次いで來たる十一日の閣議に提出する豫算編成方針に關し當面問題たるいはゆる賣勳事件並に私鐵買收の如き大問題につき審議を遂げ最後に永井外務政務次官より軍縮問題、露支紛爭問題等重要外交問題の經過報告あり、その他各省所管政務も打合せをなして散會した

大藏首腦部打合

豫算說明會準備

【東京電報】井上藏相は九日午前歸京するや直に官邸に小川、勝田兩次官、黑田主計局長を招致し十一日の豫算說明會に臨む準備につき種々打合せ協議をなすところあつた結果說明會に出席して主張の態度をもつて宗旨なきまでに積極的に說明を加へることに決し出席者の豫定をなし十日更に當日の質問の內容につき打合せをなすこととして三時四十分散會

豫算說明會 對策協議

政友幹部會

【東京電報】政友會では九日午後一時半より本部に最高幹部會を開き田中總裁以下各幹部出席政府の豫算說明會に對する態度を協議

敎化動員に關し小橋文相訓令

大學と專門校に

【東京電報】小橋文相は九日午前各大學、高等、專門學校に對し敎化動員に關する訓令を發し、時難救國のため奮起を求めた

賣勳事件は徹底的に檢擧せよ

公正會申合せを 渡邊法相に通達

【東京電報】賣勳事件につき貴族院公正會では九日午後一時より昭和會館に役員會を開き第一分科に於て左の如き申合せをなし、これを實行するため來たる十六日の總會に報告承認を求めたる上正式に渡邊法相に通達することに決し、三時散會した

申合せ

今回の賣勳事件は皇室の尊嚴を冒瀆するの甚しきものにして國民として誠に恐懼に堪えず、依て我々は當局の徹底的檢擧を望む

外相九日歸京

【鎌倉電報】逗子の別莊に靜養してゐた幣原外相は九日午前九時二十五分發列車で歸京した

濱口首相歸京

藏相も今夜歸る

【東京電報】七日鎌倉の別莊に赴き靜養した濱口首相は九日午前十一時四十四分鎌倉發列車で歸京した又井上藏相も同日鵠沼別莊より十時二十五分歸京した

總督總監會場巡視

總督總監は兒玉政務總監同伴十日午前九時から博覽會場に赴き陳列品を前に火の出るような活動を續けてゐる會場を一巡することになつてゐる

中村拓博士を城大講師に招聘

城大醫學部では化學教授佐藤剛藏博士は目下城大醫專教授を兼ねてゐるので現在の講座は化學研究所の技師中村拓博士を講師として聘することになつた、中村博士は、フランスに永く留學し、かの地で得た夫人を伴ひ十月早々來任するはずである

神宮式年遷宮祭緣起

遷宮關係の諸祭典

【四】

遷宮は我皇室祭典中の重要な祭祀の祭典として太古からの慣例に則り、遷宮の約八年前から工事の準備に着手して各種の祭典なる祭典を行ひつゝ多數の小工、職人に至るまで白衣白袴、身を清め、忌斧忌鉞をもつて工事に從ひ、齋戒、嚴重な態度を維持して勤めるのである、今その諸祭典の大要を略記すれば左の如くである。

山口祭

御造營着手に初めに御杣山に入るために先づその山の口の神を祭りその安全を祈る、之を山口祭といひ、遷宮に關する諸祭典中最初のものである、祭は古來皇大神宮は神路山の山、豐受大神宮は高倉山の北麓なる土宮前で祭るのを例として居る、日時は朝廷において宣下され祭主、造宮使、禰宜、下部等列し古式に準じて奉典式が行はれ、山口祭は大正九年五月二日に行はれた。

木本祭

木本祭は御杣山の山口の神を祭つた後愈々山に入つて御料材を伐採するため木の神を祭るもので山口祭の夜を以て行はれることになつて居る

御杣山木本祭

大御神の御神體を奉安する御樋代の御料材を伐採するに當つて行はれ、去る大正九年六月三日長野縣小川御料林內で行はれた。

御樋代木奉曳式

御杣山で伐採し岐阜縣の府之木に回漕した御樋代木を宮內に受け入れる式で、皇太神宮の御料は五十鈴川を遡り、神宮及び造宮使が奉曳の式をなし、宮內に入れる、中世以來明治二年まで白衣の役夫が奉曳して宮內に入つた例もあつた。

御木曳初式

御木曳初式は古來正殿の御棟持柱になるべき巨材を宇治山田市內、人民が勞力奉仕を以て五十鈴川宮川を奉曳することになつて居るが昭和四年度式年遷宮に際しても本曳初式は寬正以前の例に遵みて正殿の檜木材を以てこれに代へ大正十一年四月十二日及び十三日の兩日に行はれた。其後三回に亘つて工事の奉曳が行はれたがその總數は一千二百九十三本に及んで居る

木造初祭

右の如くして御用材が搬入されると愈々御造營の起工に際して木造初祭を行ひ、其後造宮使が始めて工事にかゝることとなるが、その祭は正殿の前に御棟持柱の御料材を安置し、造神宮技師及び技手等が御饌を供し、御木を打つて起工の式を行ふことになつて居る、古來手斧始とも木造始とも言ひ、遷宮祭中重要なるものの一である、祭は大正十一年四月二十一日に行はれた

鎭地祭

新宮の敷地に地鎭祭又は地見祭とも云ひ宮地を敷き坐す神を祭り、忌鎌を執つて草刈りの式を行ひ、鎭地の事に着手されるのである、大正十三年四月二十五日

假御樋代木伐採式

遷宮の御當日に於て御神體を納め奉るべき假御樋代及び假御船代の御料材伐採に當つて御杣に於て行はる祭である（昭和三年五月二十日）

立柱祭

立柱祭は建築行事の最初として正殿の御柱を立奉る祭で祭儀には造神宮使が雜員を率ひ、大宮司以下の神官が參列して先づ小工が正殿の御柱の本に向ひ、中の柱、御柱、東西の柱と云ふ順序で叩つて打ち固める、兩宮は昭和三年三月十一日（內宮）十三日（外宮）に行はれた

御形祭

立柱祭と同日に正殿東西の妻の柱に御形を穿ち奉る祭りである

上棟祭

上棟祭は社殿の造營略々成つて正殿の御棟木を上げる祭で其の次第は先づ棟木に布二條を附け、弓矢及び傳を飾り大宮司立つて正殿掲揚、位置が立儀に運ぶことゝなきやを造神宮使に告げると、主事はこれを技師技手に傳へ更めて調査せしめて後小工御棟木の綱を博士に、及び大宮司以下の神官が引綱に手を掛け御棟木を揚げる式を行ひ、時に工一人が「千歲棟」と呼ぶ之れに應じ、棟上の小工が「萬歲棟」と呼ぶ、御棟木を打ち固める

檐付祭

造神宮使に御饌を奉りて屋船の祭をなして皇大神宮は昭和三年三月廿六日、豐受大神宮は同廿八日に行はれた

甍祭

正殿の御甍を葺き始め奉る祭である（皇大神宮昭和三年九月二十三日豐受神宮同二十五日）

正殿の御甍殆ど、千木御形短柱に御金物を打ち奉る祭（皇大神宮昭和三年七月二十一日豐受大神宮二十三日）

昨夕出火の節は早速御馳付被下御見舞賜り御厚志の程千萬辱く茲に謹て奉深謝候
以御陰大事に至らず鎭火致候間御安心被下度混雜に際し御貴名伺洩も可有之と被存候條以紙上此段御厚禮申上候 敬具

九月十日

京城朝鮮ホテル
主任 酒井順一

本年度の麥作豫想

總計で八厘減 （農林省發表）

【東京電報】農林省發表＝北海道、奧羽六縣、新潟、長野を除く三府三十五縣の本年度麥收穫は大麥五百七十萬二千石、裸麥七百十六萬九千石、小麥五百七十八萬一千石計一千八百六十五萬三千石で前年に比し大麥五分二厘、裸麥三分、小麥八厘減、結局總計で八厘の減少である

――會――

京城青森縣人會 青森縣弘前市前鮮觀察使宮川久一郎氏外二十三名は本月十二日午前七時京城着同十四日午後十一時發北行の豫定にて當地滯在中長谷川町備前屋に宿泊する筈、なほ京城青森縣人會は同一行を食道園に招待する豫定

――人――

◇園田銅吉氏（朝郵社長）釜山出張中の處九日朝歸城
◇小河正儀氏（本府農務課長）九日午後十時三十分發東上
◇王守善氏（京城駐在支那領事）九日午後十時三十分發南行上海へ
◇志賀潔氏（城大醫學部長）九日夜大邱へ十一日夜歸京の筈

茶話

歸[illegible]の話は[illegible]族院方面では頗る好評、その代り[illegible]の[illegible]事件には頭から湯氣を立てゝ憤慨してゐる。貴族院もこういふ風にものゝわかつた是々非々でありさへすれば、傍からかれこれ文句は出ないんだが▲[illegible]州島から大阪までの船賃三等十圓五十錢が、この頃算盤を逆に彈いて急に其の三圓に値下げ、三汽船會社は血眼になつて船客の奪ひ合ひとある▲しかも木浦、釜山、門司と方々へ寄港、三度三度の食事は御馳走山盛り、中には手拭石鹼の景品を配るのもある▲一會社では客引に船客一人につき船賃の一割五分の報酬をだして激勵するので、船客の袖はチギレる、ポケットの掏手はもげるで、このところ船客有難大繁盛▲朝鮮、尼ヶ崎の見物と、どれを見ても金儲けの嬉しい船會社でもなさそうだが、これも慘獲と慘獲の大競爭の然らしむるところで、お氣の毒ながら一儲け出來ぬ▲急がぬ旅の人は濟州島めぐりで上方見物としやれては如何そのうち三圓が一圓になり、一圓が無代となり、やがてはお土産のつくこと請合▲今年は余り船賃狂ひはせぬ頃の豐島する年と見え、朝鮮でも今年の麥は二十年振の豐年といはれ、この頃の氣候は十六年ぶりだといふことだ。米作だけは何年ぶりの豐年はせでなくともいゝから從來以下ではありたくない▲朝鮮博の觀覽者は後進に三日に追り、會場は大入滿員でその日を追ひつくべく、御馳走を千客萬來みな來ても困らぬ用意に怠りなかるべし。さあいらつしやい〳〵。

◇經濟◇

市中在荷薄で 綿糸布急騰

綿糸布の賣行一服で二百三十圓臺を保合つてゐた綿布は、九日供給三二百三十九圓と約十圓方暴騰し、これに随伴して十七ポンド綿布五錢高となつた、これは一に市中在荷薄と關係筋の先高思惑買によるが、地方の實需は未だ高値には買物がない、從つて人氣としては漸く沸騰の氣味ながら市中筋の內は頗る謹愼であつた。目先は十日の米穀局二回收穫豫想發表の如何を注目してゐるが、市中一般の觀測は穩健一方で、この高相場を市中に倒す際には頑強に支持しようとするだらうから、たとへ發表の結果が増收でも相場には大した影響がない模樣であつた

釜山の正米憂慮さる

【釜山電話】釜山の在庫米は著しい減少を示しなほ一日二千石內外つゝの出庫を見つゝあるので端境期の品拂れが憂慮されつゝあるが、釜山穀物商組合幹部は在米緩和しかつ米價の沸騰を調節せんが爲さきに總督府の內十五年産古米拂下げの許否につき懇談した上拂下げ願につき本府の意見を求めた結果手續きその他において到底上申不可能であるとの事で遂に右要望も頼みの綱が切れたので港の正米拂れは一般に憂慮されてゐる

滿鐵々道收入

【大連電報】九月五日現在の滿鐵々道部收入は左の通りである

客車	七六六、二二五圓	
貨車電氣	七五三、八二屯	
貨車收入	三、七六、〇〇〇圓	
倉庫收入其他	一、四三二、〇〇〇圓	三、九三二、〇〇〇圓

之を前年同期に比すれば客車收入八十九萬二千百七十八圓倉庫收入其他七萬七千九百十五圓を各增收してゐるが貨車收入 百五十六萬四千七百四十七圓の減收を示した

全鮮工協準備會

全鮮工業協會準備委員會では九日午後一時より商業會議所で實行委員會を開き、創立總會の日取り其の他を協議する筈

◇株式◇

大期株短引跡

大新	六十一圓八〇	（廿錢安）
紡新	百十一圓八〇	（廿錢安）
同	三十七圓	（廿錢安）
東新	百三圓九〇	（七十錢安）

東株短期後場引

	引	高値	安値
東新	一〇三、九	一〇四、八	一〇三、五

◇期米◇

各地期米後場止

▲下關二四、六七▲桑名十一番二四、六〇▲名古屋二四、〇六▲金澤二二、六九▲熊本二四〇八▲大阪最終鑑定二十一錢（二錢安）

仁川期米十二日表

[illegible]

支那の法權 回復未だし

支那が治外法權撤廢を列國に要求することは久しい。しかもその希望は達成しない。むしろこれがために列國の反感を買ふの狀態である。なぜ反感を買ふかといへば支那の司法制度が不備であるからである。不備である證據がいくらでも擧げ得らるるからである。第一に法律が不備であり第二に裁判官が不備であり第三に裁判所が不備であり第四に刑務所が不備である。少くも以上だけでもとゝのふたならば何とか考へやうがあるけれども、それが殆んど全くみだれて居るのである。殊に支那は排外運動につき酷い狀態になつて居り、在留外國人の生命財産の危險は頻繁に脅かされ得ない。この際治外法權を撤廢されてはたまらぬとの心配が列國に起るのはまことにあたりまへである。

かねて支那より列國に對し、法權回復に關する要求を提起し、回答を促したが、近ごろ列國の回答が皆到着しつゝあるがごとくである。しかもアメリカはまつ先に回答したけれどもその內容はひつきやう時期尚早として、これに反對するものであつた。次いでイギリスの回答があつたが、これまた同じ理由を以つて拒絶であつた。オランダ、ノールウエーまたしかりである。たゞフランスは多少の反意をほのめかしつゝ、しぶ／＼合議組織の裁判を提議したのが目立つて居る。われ等は支那が法權回復に熱心するの熱烈なるを知り、三十年前わが國のなめたる治權撤廢の苦味を知つて居るだけ、それだけ同情に堪へない次第ではある。たゞ事情が上述の通りである以上、急速の達成は望んで得がたいといはざるを得ない。從つて支那外交當局が來年までには是非實現すべしと期待して居るのは甚だあてにならないのである。

われ等は支那政府に勸告する。眞に法權回復の實を促進せんとならば、まづ排外風潮の醸成を阻止する方便をめぐらすべきだ。しかして外國人の生命財産につき危惧の發生が絶無であらうとの信用を列國に興ふべきだ。同時に法部の大改革を行ひ、司法制度を整正にし、以て治外法權の撤廢が無理のないところであらうとの機會を追出せしめなければならぬ。現狀をもつて無理押しをなさんとし、中んづく一流の一方的宣言などに走り、法權回復をはからんとせば、失敗にをはること必せりである。けだし列國の同意はいよ／＼ますます得らず行き、國際的なる國情としてのみ支那は見られないであらうからである。外交當局はよろしくこの意を明かに徹底して後、要求の達成に取りかゝらなくてはならない。

司直の手

司直の手はいよ／＼伸び、やがて疑惑の魔鬼を拉し來るやに見ゆる。われ等は事件の眞相をなるべく早く知りたく欲する。しかしながら取調べの少し／＼遅れるのは、事件を徹底的に糺彈するがための準備であるとするならば、われ等はその時期を待ちたい。司法當局の活動はあくまで嚴正にしていやしくも假借するところなかれ。中んづく朝鮮地方に關してはいくら苛辣であつても苛辣でありすぎるといふことはない。朝鮮地方は濫溢であつた。これを濫溢せしめたるものは誰ぞ。司直の手はこゝにおいて最も鋭くかつ强くあることを民人の名によつて要求せられねばならぬ。

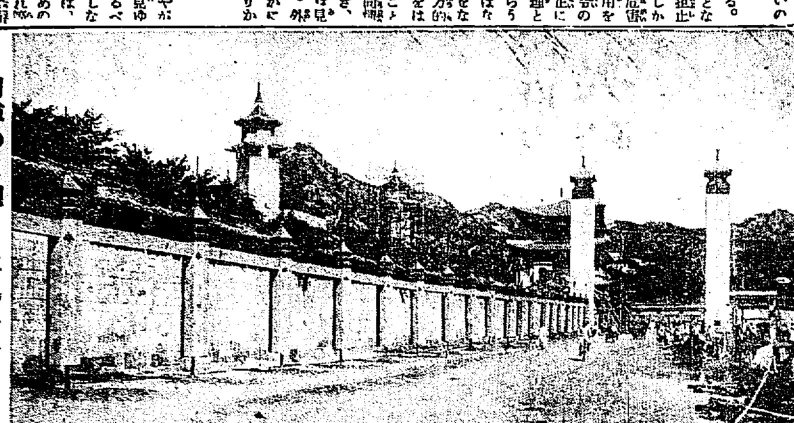

朝博の正門 （會場入口）

正面塔の門を入り左折すれば再建した光化門を入る、即ち會場の入口である。（寫眞正面・撮影）の大門がそれである。

國際司法主題の 國際聯盟總會
選擇條項に各國調印
七日一先づ休會―九日再開

【ジュネーヴ七日發電】本日の聯盟總會における印度代表ハビブラー氏の演説についでギリシャ代表ヴエニゼロス首相はギリシャは聯盟總會開會前に常設國際司法裁判所規定中の選擇條項に調印する旨を聲明しついで邦佛兩國全權および公共衞生事務改善に關する聯盟の事業に對し讃辭を呈した次ぎにリスアニア代表ヴォルデマラス氏起つて少數民族問題を遲滯なく處理すべき必要ある旨を力説最後にスペイン代表キノネス、デ、レオン氏が總會に對する讃辭を述べて總會は九日に再開することゝして一先づ休會された

印度代表も調印

【ジュネーヴ七日發電】本日の聯盟總會において印度代表サー、ムハマット、ハビブラー氏は印度は常設國際司法裁判所の選擇條項に調印する旨を聲明した

ヤング賠償案と 日本の努力
―安達代表の功績

ドイツ賠償問題の最終的解決策たるヤング案は、先月二十九日を以て關係國間の協定が成立した結果まだ正式ではないが、兎に角今月一日から實施される事となつた。所で日本とヤング案とは何らいふ關係があるか。又日本は同案成立までにどんな事をしたか。この際これ等について一通り心得ておく事は極めて必要であらう。

賠償受取額は何程

日本は賠償金を貰ふ事になつてゐるが。ドイツの賠償支拂は五十八年と七ケ月の年賦となつてゐるがこれを前後の兩期に分ち、前期は一九二九年九月一日から一九六六年三月三十一日までの三十六年七ケ月とし、後期は一九八八年三月三十一日までの二十二ケ年としてある。後期の方はアメリカに對し、戰時債務を有する國々が、ドイツより受け取る金を全部その債務償却に當てるやう區別したもので前期の方は純賠償と債務償却の分と自國の純取得分とが一しよになつてゐる。日本はアメリカに對し戰時債務がないから前期の分だけを貰ふのである。最初の年度（一九二九年九月一日―三〇年三月卅一日）から一千三百（三年四月一日―三四年三月三十一日）から一千百九十萬マルクに減じ、十三年目に最初の額に還り、二十一年目に一千五百二十萬マルクに増して最終年度（一九六五―六六年）まで續いてゐる。この合計額が五億一千百萬マルクで、平均年額は一千三百二十萬マルクとなる。賠償中は關係國全部ヤング案では最初の十ケ年間は現金の代りに實物で賠償支拂をしてもよい事になつてゐるが、日本に對するその年額は左の通りである

第一年度	五百六十萬マルク
第二年度	五百二十萬
第三年度	四百九十萬
第四年度	四百五十萬
第五年度	四百十萬
第六年度	三百七十萬
第七年度	三百四十萬
第八年度	三百萬
第九年度	二百六十萬
第十年度	二百三十萬
合計	三千九百三十萬マルク

右の物資の中には關係國全部の分に對し七割五分である。日本へ渡される實物は從來、機械類、鐵製品、毛糸、電氣工業品、硫安等であつたが、今後も大體この範圍のものであらう。

無條件部分は何程

なほドイツの賠償支拂中絶對無條件に支拂ふべき部分は大體六億六千萬マルクであるが、これに對する日本の取得分は六百六十萬マルクである。即ち年額全部（平均一千三百二十萬マルク）の半額だけは、ドイツに如何な故障があつて

國際銀行の重役と 株

次ぎに賠償金取扱ひのため設立される國際決濟銀行（資本一億スイス・フラン）に對し、最初はその四分の一拂込になるが、日本はイギリス、アメリカ、フランス、ベルギー、イタリー、ドイツなどと同じやうに二名の重役を出し、株も同額持つ事になつてゐる。右の重役には日本銀行總裁とその指名による一人とがなるのであるが、總裁の方は職務上の關係からなるのであるから必ずしも銀行設立地（ブラッセルかロンドンか未定）に行く必要はない。

大國並みの待遇

日本はこれまでドーズ案やそれより以前の賠償協定の會議に於て専門委員も政府代表も出なかつたが、今度のヤング案には專門委員として招きを受け、前財務官森賢吾、日銀名古屋支店長の兩氏が派遣されへーグの本會議代表としては駐佛大使安達峰一郎博士、駐白大使永井松三氏、駐獨公使廣田弘毅氏の三名が出席した。

安達大使の功績

右の中安達大使が本會議において佛、伊、白、獨等の諸國代表とイギリス代表との間に立つて調停役となり大いに斡旋した事は、九月二日イギリス代表スノーデン藏相が歸國早々ラヂオでへーグ會議の經過を放送した時、同大使の勞に對し謝意と讃辭とを呈しその功績を稱揚した事によつても明かである。尤も安達大使は會議開會（八月六日）の當初は佛、伊、白三國の代表と共に、スノーデン氏の立場に反對し、ヤング案改訂要求に對し反對の立場にあつたので、イギリス諸新聞から攻撃され、ファイナンシャル、タイムス紙の如きは『イギリスが增加要求のため命がけに努力してゐる際日本がイギリスに味方せず、佛伊兩國の肩ばかり持つのは甚だ諒解に苦しむ所である』云々と日本の態度を非難したものである。右の非難は一種の猜疑から出たものに過ぎないが、安達大使はかゝる誤解を防ぐため中途から會議には傍觀者として出席し、一方中立的調停役として活躍し會議成功に與かつて力があつたのである。スノーデン氏の安達大使稱讃は自國新聞の誤謬を訂正し、釋明する意味もあつたらうが、これによつて英國民の對日感情はかへつて好轉した譯である。

三大造船所に絡る 軍縮疑獄發覺
會議を前に米國の惱み

【ニューヨーク六日發電】アメリカの三大造船會社が海軍軍縮反對の宣傳をなすためウイリアム、シアラー氏を使つて盛んに軍縮反對の宣傳をなし、シアラー氏に顧問料として二十五萬ドルを拂ふ約束をなしてゐたところ、五萬ドルしか拂はなかつたといふところから遂に先月裁判沙汰となり軍縮に對する資本家の陰謀があかるみに出て今や問題は重大化さんとしてゐる、三會社とはベスレヘム、ニユーポート、ニユース、シツプビルヂング、エンド、ドライ船渠。アメリカン、ブラウン、ボヴエリの三社である

海軍造船疑獄て 米大統領の聲明
惡宣傳を阻止す

【ワシントン六日發電】海軍造船疑獄事件に關しフーヴァー大統領は聲明書を發し「三造船會社の重役が今回の事件に關係ありとは信ぜざるも彼等は全く無關係なりとの事實を示さざる限り政府は今回の如き海軍擴張宣傳を阻止する手段を採らねばならぬ」と述べた、なほユニーポートの社長は記者に對しその事實を否定した

朝博審査規程
―九日附で公布さる

朝博の審査はその出品に對する評價に關することゝして一萬點の出品者は審査の經過を非常に留意してゐるが本府は九日付總督府令第三十八號で左の如く審査規程を公布した

朝鮮博覽會出品 審査規程

第一條 審査部長審査官及審査員の配屬、審査部之を定む

第二條 審査部長は其の部配屬審査官及審査員の分掌を定め各部に一人の主任を定むべし

第三條 審査官は各其の分掌の出品に就き左の事項を考査して審査すべし

一、出品の精粗及優劣並に事業の組織、規模、生産高、經營方法及其の成績
二、輸移出の增進上效果ありや否や
三、生産方法に於て新なる改良を施したるや否又は著しく進步の跡を認め得るや否
四、新に發明又は案出したるものなりや否
五、朝鮮に於ける産業又は文化の開發上效果ありや否

第四條 審査部長は審査の方法を定め審査官の意見を受くべし

第五條 審査の結果授賞すべきものと認むる出品に付ては審査主任に於て其の事由を記し審査部長に提出すべし

第六條 審査部長は必要ありと認むるときは再審査を爲さしむることを得

第七條 名譽賞、金牌、銀牌又は銅牌の授賞は審査部長の具申に依り其の他の授賞は審査部長に於て査定し審査總長之を裁定す

第八條 審査總長は審査概評を作り授賞等級名簿を添へ授賞及授賞の授與を總督に具申すべし

第九條 審査部長、審査官其の他審査事務に關與する者は審査に關する一切の事項を漏洩し又は審査に關する意見の公表をなすべからず

携帶品 一時預
取扱規定 もきまる

朝鮮博覽會攜帶品一時預り所取扱ひの規程は左の規定により取扱ふことに決定した

第一條 朝鮮博覽會の正門及裏門に於て觀覽客の攜帶品一時預りを爲すものは此の規程に依る但し左に該當するもの取扱は此の限に在らず

一、預所の設備上保管に適せざる長尺物及容積過大なるもの
二、火藥類、危險品
三、他の物品を毀損する虞あるもの
四、臭氣を發し又は不潔なるもの
五、腐敗又は破損し易きもの
六、自轉車、乳母車以外の車輛類
七、貴重品
八、動物
九、其他保管に不適當と認むるもの

第二條 攜帶品一個預りを爲したるときは預入の日より一日毎に左の料金を收受す

一、自轉車、乳母車、國旗族、各十錢
二、前號以外のもの各五錢

第三條 前條の場合に於ては預入の日及引渡の日を時間に拘はらず一日とし計算す

第四條 預りたる物品の滅失毀損に因り生じたる損害に付ては最高金十圓迄を限り賠償の責に任ずるものとす

第六條 攜帶品一時預りをなすときは左の各號に依り取扱ふものとす

一、荷物の性質重量容積が一時預りに適當するか否やを鑑査すること
二、左記樣式に依る符合を甲片は攜帶品に附け乙片は預け人に交付すること

第七條 正門にて預りたるものは裏門に裏門にて預りたるものは正門に運搬して戸棚又は棚に之を內納し置く

第八條 一時預品の引渡を爲すときは所定の料金を收受し攜帶品一時預り切符乙片と引換にて之を爲すものとす

第九條 前條の切符乙片を紛失したる旨申出でたるときは證書を提出せしめ在品と照合し引渡すことを得

郷土片々

◇月給五分引 東京市役所で今度吏員三千名の大整理を市長が聲明、吏員側では全吏員の月給五分引下げて二百萬圓をうかすことにして首切りはやめてくれと歎願書を提出。

◇理髪の緊縮 名古屋理髪組合の從業員六百五十人が緊縮勵行で、アメリカン十個を買つて理髪店を一齊に廢止、お互ひに刈り合ひ主職にかゝりつこ、床屋あがつた

◇お祝ひ緊縮 東京市外大森山王の久松さくらさんは『鏡の宇獄』を緊縮した經費一百圓に採さんの小遣二十圓を添へて『國債償還』のためにと首相に送金。

◇此處も緊縮 給仕座敷職の組して『立話するなかれ、立食するなかれ』といふ通牒を岩手縣で出す。

◇小ぬか三合 婿子から成る『小ぬか三合』會を佐賀縣嬉野村で組織、大いに家付娘の横暴に對抗すると。

圓山里興 農會表彰

金川郡西北面圓山里は大字康炭であるが昔日の努力なく爾來疲弊せる結果近年は小作人のみになつたのを慨嘆せる同里興風會を組織し部落民四十戸以來興會は毎日一人わらじ一足宛を作り、二足づゝを自作し得た代金をもつて畑八千坪林野五町歩を購入しなほ現金三百圓の預金をして居るが今回郡當局からはこれが表彰と共に郡當局からは表彰申請中であるなほ同部落の美風としては一切ゴム靴をはかず組織物のまゝといふ一風變つてゐる

外國宗教人の朝鮮農村改良への轉向は休み

朝博の大要（一）
事務局の發表

一、經過

朝鮮博覽會を開催することについては大正十年に開かれたる産業調査會において産業振興策として『適當の時機に博覽會を開催すること』を決議したるを初めとし爾來しば／＼要望せられたる所にして鮮內の商工會議所、公職者大會等においてしば／＼要望せられたる所にして漸次その機運の熟したるを認めたるのみならず本年は朝鮮施政二十年に相當するを以てこれを記念する意味もありかたがた本秋を期し博覽會を開催することはまことに時宜の計畫たるを認め本府は昭和三年度豫算に朝鮮博覽會準備費として十萬圓を計上しいよ／＼その準備に着手することとなり爾來主務課をしてこれが準備に當らしめ昭和三年五月二十九日には朝鮮博覽會開設準備委員規程を設け次いで六月六日準備委員長以下準備委員を任命し專ら重要なる事項に付ては準備委員會に附し以て各般の準備に萬遺漏なきを期したり昭和三年度においてはその種類項目に示すが如く諸般の事業を遂行し會場に關する諸設備を進めたるに過ぎずして未だ博覽會の開催は確定するに至らざりしが上昭和四年度において朝鮮博覽會費として百一萬二千五百圓の豫算成立したるをもつて本年三月二十九日博覽會の開催を決定し同時にさきの準備委員規程を廢し新に朝鮮博覽會事務總長以下部長、理事、評議員以下必要なる職員を任命しその準備に當らしめ事務の遂行をはかりたり

二、開催の趣旨

本博覽會の趣旨は鮮內における各般の狀態を一堂に展示しもつて施政二十年間における統治の實績を中外に闡明し將來の向上發達に資し又鮮外より多數の出品を求め彼此比較對照して相互研究に資すると共に朝鮮の現狀を廣く紹介し鮮外の人々をして朝鮮に對する正しき理解を得しめ相俟つて半島の發展に寄與せんとするにあり

三、主催者

朝鮮總督府は朝鮮博覽會の主催者として鮮外關係等を考慮し本府においてこれを主催することゝせり

四、名稱

名稱は本博覽會の目的及內容に適應し『朝鮮博覽會』とせり

五、會期

會期は出品の蒐集、配列の便宜並に秋季の觀覽時期を考慮し九月十二日より十月二十一日に至る五十日間を選ぶことゝせり、しかして開會式は總督の都合を考慮し十月一日の朝鮮總督府始政記念日を卜し盛大に擧行することゝせり

六、會場

從來各地における博覽會について見るに會場を二、三にしたる爲その勢力を分散し失敗を招きたる例に乏しからざるを以て本會はこれを一ケ所に集中することゝした觀覽上相當纏まりたる敷地を必要とすること又觀覽者の出入、出品並に建築材料の搬入出に便利なること、並に又は美術樹木等の風致を有すること等各種の關係を考へ京城景福宮およびこれに隣接する總督府舊廳舍敷地約十萬坪の地域を選び正門には光化門を以てこれにあて神武門外に裏門を新設することゝせり

七、諸建物（一）

本會において施設する各陳列館は全部これを新築としこれに正門外の裝飾塔、裝飾門および會場內の接待館、音樂堂、事務所、接待所、演藝館、喫茶店、賣店、撮影館等を加へその面積總計約八千五百余坪に達しこの外式場、運動場、鐵道館等はそれぞれ既設建物を利用することゝせり

（一）各陳列館の名稱及其坪數

産業南館	一、一七〇坪
産業北館	七五五坪
米の館	二三〇坪
社會、經濟館	二二五坪
各道審査館	五二〇坪
教育、美術、工藝館	五二五坪
交通、土木、建築館	五五六坪
司法、警務、衞生館	三二三坪
機械、電氣館	五〇〇坪
メートル館	六二坪
參考館	六〇三坪
內地館	一、四六一坪
陸軍館	一、一七一坪
海軍館	一、一六五坪
水族館	一、一四八坪
審勸館	二、二三三坪
活動寫眞館	二、一一九坪
計	七、七七八坪

（この項つゞく）

將棋は上達が早い
高段者の力說

將棋は圍碁より非常に覺へ易いから子供でも書物によつて習へば初段位には直ぐなるが我流でさし合つてゐては決して上達するものではない。

彼の有名な東京市上野公園動物園裏にある東京棋院で今度發行せし『將棋手引』といふ祕藏研究の結果は名人、大家が十數年苦心研究の結果六枚落ちから平手に至るまでのさし方戰法を一局毎に寫眞し且つ一手毎にその駒の動く意味をハッキリ頭へ入るやうに力說し而して何人にも實際に活用することが出來る樣くべき編輯に一大改革が加へられた苦心の大著述である故に初心者や我流で下手で困つてゐる人々が右の如きわかり易い書物を見れば一擧に初段以上の實力を發揮することが出來て二段三段と行き止りなく上達するに相違ない。

尚この外特殊なさし方駒の飛、步三步とか夜店の詰將棋等三百餘目に亘り解說してありそれで壹圓といふ破格で五百部限り特價する由希望者はヘガキで申込めば發行記念のため旅行用將棋盤と駒一組を添へて代金引換で送附します。

しかし頗る大好評ですから急いで申込しないと品切れになります。尚本書購求者は充分初段以上の實力あるものとして正初段の免狀を希望によつて無料で授與する由振替は東京三八三七一番へ

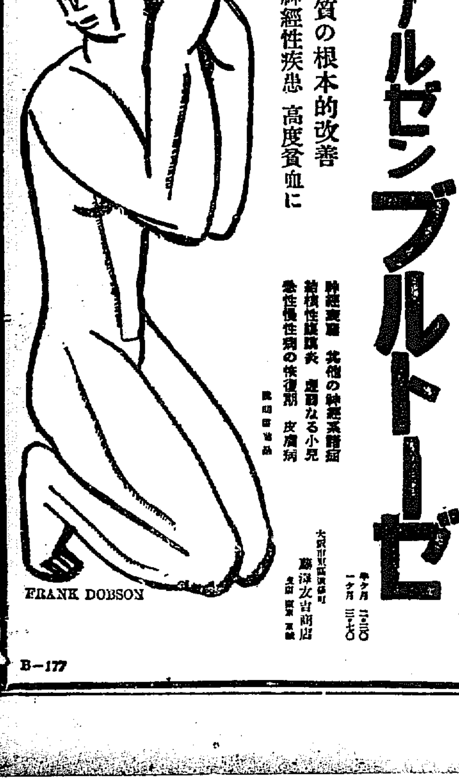

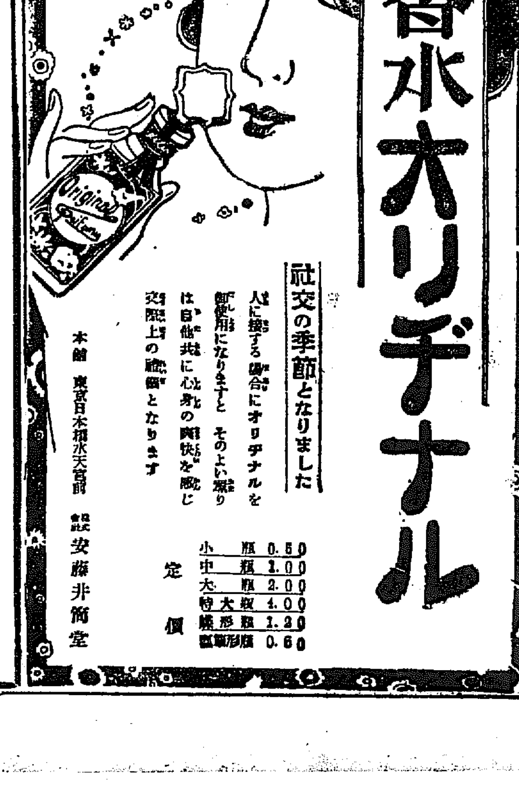

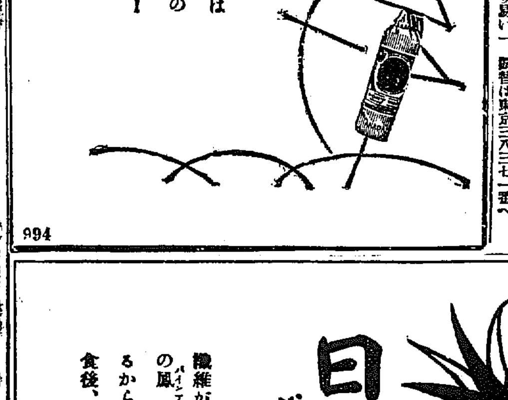

白頭山 登攀記 (六)

甲山 佐瀬雄山

◇神武城に向ふ（行程五里）

×月×日、晴、午前七時一同露營地の鷲峰たる、名實共に名殘り惜しき三池淵をあとに、今日露營の豫定地たる神武城に向ふ、この邊一帶は土地高燥、天地寂々落葉松の喬木は天の風を帶びて颯颯たる許り、亭々として續く道なり、その下蔭ち青毛氈を布けるが如き草原續きまで一面に生ひ茂り、紫、紅、白色とりどりの高山植物の今や時を得貌にその間を點綴して

下界には全く見られぬ幽邃境の趣たるを益々加ふるにこの邊池淵の…あり、布陣擦擦として小野寺の眼は同行の鈴木技師を顧みて、この邊一帶の小盆地は牧場として好適の地點ならんも、若余にこの地一帶の經營を一任せられんかまづ三池淵のほとり勝地の地に瀟洒なる避暑地を造り、附近一帶の地をゴルフ、リンクとして、廣く一般に紹介せん、疑ひもなく世界第一のゴルフリンクたらんとやがて林木の茂り立ち、一望際涯の一高地に出づ、こゝは三池淵より神武城に至る、殆ど中央の地點で、かつて山火のため燒失せる所である、

この日はあひ悄然たる細雨ふりつゞき、一行衣袂ことごく濕し、神武城に到着するいとまもなく、各自適當の露營地を見定め、それぞれ天幕張りの用意に

×　×

左手遙に西方を眺むれば、小白山の稜線は、巍然として高く聳え、之に對し左方の高原を臨めば小白山の斜面に二つ三つの森林は、幽邃、之の風景は實に…人里遠く離れ、五里許の間に人影を見ず、伍々ソコカシコに小憩し、歩行は重ね又森林樹木の間を縫ゆくこと二里ばかりにしてはじめて神武城に達した、こゝ茂山方面より來たりて露營する要地にして、登山露營地として好個の地點である

×　×

取かゝる露營近き小丘を廻らせたる古木を以て組合はされた小屋を見出す、こゝを本部の宿舎として、早速天幕を廻ひ、盛んに焚火をおこせかば、予は早速この中に入りぬれそぼちたる洋服、脚絆類を乾かす、後より入來れる鈴木技師、この有樣を見て、雄山子は中々要領を得たりと感服す

×　×

神武城は白頭山頂を去ること東方距に四里ばかりの處にあり海抜千四百米の高度を有し、圓門江溪谷中の一要地にして、附近に清冽なる溪流沿

ぎ飲料水に富むを以て、好適の露營地として白頭山登山者の必ずここに露營するを常とす、今を距る二十數年前、韓國政府は民兵五十名をこの地に派し、木造家屋一棟を設け又狹林を開墾し瓦を燒きたりといひ、現に露營地を去る半里ばかりの地點に、舊兵營の遺址を存して殘留しあり又一露に關治三十七八年日露戰役の際韓國軍隊に先だち露兵この地に駐屯せんとした跡め持ち運びしものなりと、併せ考すべからざるもの露營地のまゝ今は撥記するのみ

この地はたゞに國境警備の地たるのみならず、鑛業交通の要路に當たり、一は國境警備の爲め一は鑛業開發の爲め相當の施設を施し露營地の施設を茂山方面との完全なる連絡設備を保つの必要ありと思はる、今回の登山の目的の一は茂山守備隊との連絡を取るにありて、茂山守備隊は（茂山駐屯部隊以下井七その外地方有志十數名、その外地方有志十數名參加して一部隊を編成し農事講習を開き、途中茂山方面を經て十余里の道を降雨を冒して、一同無事同時この地に安着し、一同總計列の上記念撮影をなし、供共にこの地に露營の夢を結ぶ

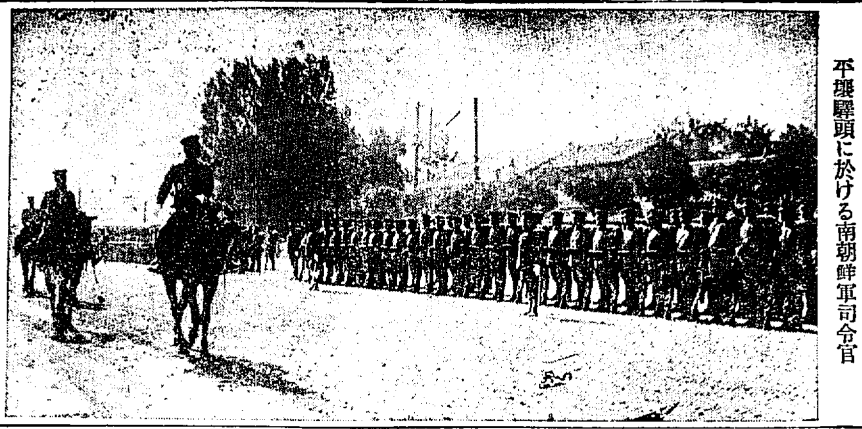

平壤驛頭に於ける南朝鮮軍司令官

平安南道

軍司令官 初巡視

八日平壤着

朝鮮軍司令官植田中將は初巡視の途八日午後三時六分平壤驛着列車で來壤、驛構内には西尾旅團長をはじめ在壤各部隊長、將校八分官兵、平壤府尹藤原、一般官民有力者の出迎へあり驛貴賓室において官民有力者に挨拶の上驛上場にて諸般の各部隊の出迎へを受け記念撮影で下車、自動車で旅團司令部に向ひ同夜上師團長以下在壤各部隊長、同佐官、において在壤各部隊長と晩餐、ホテルに投宿した引續き十一日まで在壤各部隊を視察の上咸鏡北道へ向ふはず（平壤）

平中捷つ

對商工戰

全朝鮮商工戰平中選抜對抗戰は八日午前十時三十分から平中グラウンドにおいて平中先攻（球審松田中、壘審白石）開始、十六對三

で平中勝大捷した當日の平中、商工メンバー左の如し（平壤）

工	波口谷河川永田村千田	筑森御金小吉永西師田
商	4152069873	
中	鳥藤山（見）柴戸下村（捕）	
平	鮫頭田（久田）木山中內	
	2641978853	

三菱捷つ

平鐵一回戰

全朝鮮都市對抗野球三菱對平鐵戰は午後一時五十五分から平壤球場で平鐵先攻（球審…）で開始、平鐵一回平鐵が先取したが三菱三回一點、五回二點、六回二點を加へ三菱は三回一點、四回二點、六回三點を加へその後何れも得點なく遂に十一對七で三菱が勝利を占めた兩軍四時十五分に終了したメンバー左の如し（平壤）

鐵	波川田十田西賀	中 林神補
平	同的黑平吉小宮	田
	7691538294	
菱	木谷井原川山方吉崎	
三	鈴小宗柏石中大宮後	日
	8523164977	

大勢定まり 期成會解散

近く公會堂で報告會を開き 經過を報告した上

慶尚南道

思ひ返せば昨年十二月以來反鎭府釜山現の復活運動した府協議會員で組織した期成會…あり反鎭府期成會の會員であるが期成會員は昨年十二月以來府尹文吉氏外十三名は遂に辭表を提出したのであるが期成會では大勢すでに定まった今日會の存續必要なしとなし十兩日中公會堂で報告會を開催し今日までの經過その他につき報告をなし一まづ期成會を解散する事となつた（釜山）

松本、桝田、財部、西尾、荒木、岡野、松野、佐藤の諸氏は一體となつて府內各方面に奔走斡旋りする處があつた（釜山）

因つた事になつた

山下前地方課長談

府協議會員の辭任につき山下前地方課長は憂慮の色を見せつゝ左の如く語る

坂田文吉氏外十三名の府協議員が辭職したとの事であるが考ふれば又一層同情すべき點がある府協議員となれば府協議會は開催し得ぬ事になつてしまふので補缺選擧を行ふ事になるであらうが大れとしても府協議員の改選は來る十二月一日になつてゐるのでも困つた事になつて來た（釜山）

今後の對策を凝議

府協議員總辭職を不認可となつたので坂田文吉氏外十三名の辭表提出議員は八日午前釜山府廳に集合し各課長は昨日にも拘らず出席し會議室で卓をかこみ總辭職後の府協議會に對する今後の對策につき凝議し午後一時頃散會した

反省成會挨拶

七百四十萬圓の工費償還敷地の實現不能であると反期成會の旗を掲げ出運動に奔走してゐた一派は今回起債不認可となつたので安堵、坂田、松田、大矢の四氏が挨拶を始め松田、

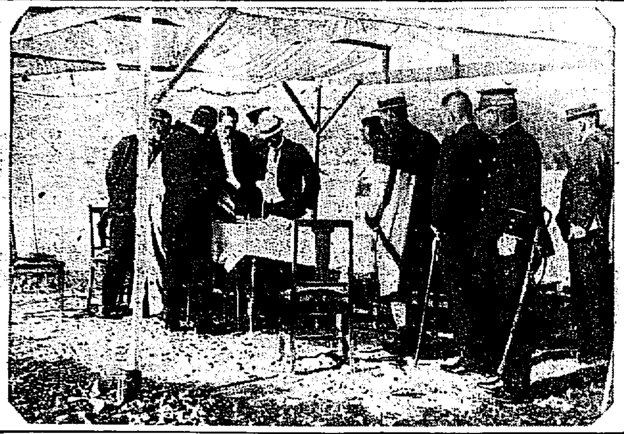

兒玉政務總監の龍塘浦視察 八木土木課長から築港計劃を聽取

道評議員 補缺選擧

解免議員多數當選す

多大の興味をもつて見られてゐた慶南道評議員の補缺選擧は七日各部で執行され八日開票の結果左記

裡里京城間 電話

中繼所の爲め不便を感ず

裡里から釜山方面に直通電話なきため一般の不便少からずといふので裡秋俱樂部主唱して當局に陳情したが目下の處實現稀望なく

全羅北道

裡里懇話會 再興

裡里の井目會（會主木暗會・銀行會社）五月會（諸會）を糾合して結成した裡里懇話會を再興して裡里發展に努めしやうとの議あり裡秋俱樂部主催となりて七日午後木浦にて合同懇親會を開いた、が湖本裡長一應の挨拶の後協議を…し、合の主旨をへ一般に一致協議なく開興する事に決し懇談に移り櫻井問臓氏より湖南銀行設立に關する地元打合せの結果を披露してこの問題に主として…の協議をなし市民一般の裡里の發展に一層努力を期する所あり九時散會した（裡里）

十一名が當選したが皮肉にも解免議員多數が當選してゐる晉州宮本、▲宜寧、▲金海、▲梁山、▲固城…年▲河東、▲咸陽、居昌、陜川…の諸氏であるが金數氏は昌原、統營、咸陽から選出されたものである（釜山）

合財袋

◇…黄海道警察部より殺人犯人平尾政敏氏は本年八日鎭南浦より南浦新嫁の商店へ新玄米石板三等七叺入荷新井商店へ在三十一圓にて御仕切したが、價格擁護不分な優良品であつた

◇…平壤府南門町三角公園に建設の舊國城館配記念碑除幕式は八日午後二時十五分から松井府尹はじめ府當局、府協議員其他官民有力者百餘名列席の上盛大に擧行された

◇…平安北道熙川邑内の火藥倉庫から去月廿九日雷管三十個及びダイナマイト十一個を盗んだ

怪漢があり平北警察部で活動の結果犯人は平安南道平原郡永柔面下發五（二〇）孟山郡玉泉面金鑛花（二九）住所不定徐成雲（二四）の三名と判り七日各署へ手配した

◇…平原郡石岩郵便所は京義線石岩驛から約一里半を隔てた邑内にあるが漸次驛前附近の發展に伴ひ面事務所駐在所等も驛前に移轉して邑内は衰頽したので郵便所も驛前に移轉する事に內定廳舍其他の準備に着手した

◇…近時平壤府内に腸チフス患者が一、二名位宛每日の如く發生しつゝありその筋では防疫に最善を期してゐる

京畿道

精米業者 組合組織

新設同業者に制限

仁川精米業者は精米業者の打開策として同業組合を組織すべく過般來寄りりん協議中であつたが本組合は內地と同樣法律的に有効なるものとし今後の新設同業者に相當制限を加へ許可を要する等の條項を規定して當局の諒解を求むる等を主たる目的とするものですでに加藤、杉野、近川、酒野、劉君惠朱…金容金の七氏を創立委員にあげ創立準備中である（仁川）

現下不可能といふ事になり遂にその傳は漸く保留するとして、交渉を打ち切つたが裡里京城間の電話も一向増加してもに拘らずこれも群山は京城間回線がなくては通話が以外にも各地の通話が兩京城…の關係で豫約通話京城で午前中に京城方面の通話申込をしても午後の市外時間の四時頃でなくては通話できず折角の急用に際し電話の用をなさず一般に非常な不便を感じてゐるのは事實で當局に對し近く何等かの交涉を開始する事になるであらうと見られてゐる（裡里）

江原道

京春自動車 改善

京城春川間の交通は本道における主要路線で本道に於ける交通…を加へ今や…に努めつゝあるが京春線の營業…に鑑み…完成と共に面目を一新せんとするのであるが本線の營業をにぎつてゐる內鮮合辦の京春自動車部は常に時勢に順應した施設を怠らず努力して來てゐるが今回市民の與論を斟酌して又も大馬力の新車を購入し…

縄火事

八日午後七時仁川府…附近で…火事が起り附近の者が…たが、幸ひ八時頃火は消し止めた、原因は附近に繩くゞ人夫のタバコの吸殼の不始末からしい（仁川）

府營魚市場

八月中成績

京城府營水産市場八月中の成績は總額四八、七九八圓で、この額

慶尚北道

江口の沖合で 一大漁場を發見

かに、かれひ、たら等が多數棲息してゐる

慶北道水産試驗場では漁場發見をかねて久しく東海岸沖合の漁業試驗中であつたが魚群探知機等により漁況を調査してゐたが今回盈德郡江口沖合十五マイルの地點に一大漁場を發見し各漁業者を誘導してゐる所は水深が何の程度であるかは目下なほ調査中であるがたゞ水深百二十尋の處もあり淺い處で六十三尋で漁撈には極めて不便ではあるも漁底一帶が砂地である關係と從來何人も手をつけなかつただけに鱈、鰈、鮫などが多數棲息してゐることが判明したが港口より遠距離の關係上小漁業者には運用出來ぬと聞いだけに大漁船である本業者は喜んでゐる

大邱府實行豫算

大邱府の實行豫算は總額一萬五千圓を超過し…で府稅の…は減額一萬五千圓內外で…一厘七毛の率となつてゐるがこの十二厘一千二百六十八圓、學校組合費八分一厘七毛一千二百七十七圓、學校費五分五厘六百七十七圓で…つてそれぞれ徵收を行つたがこの分は一つもなく各項にわたり…

上村邸へ 勅使差遣

故慶北道立醫院長上村…氏の靈前に…は十日午後四時半から高野山で行はれたが六日付をもつて「…」北道知事へ宮內省から勅使として上村邸に參向せしめ祭粢を賜はれたとの正式通牒があつた

三人組惡童

列車の顚覆を計る

五日午前九時一組の…東海中部線の…列車が通過する…六十三の所へ…進行した所線路上に松枕木を並べてあるのを發見し大事に至らなかつたが…から…を企てた…の…三名の…に…

靑年團總會

仁川府靑年團では八日午後七時から仁川公會堂において第二回總會を開いた團長その他五十名出席、團歌合唱、來賓祝辭、役員改選、理事報告、收支決算報告、團長に堀井…諸氏が選任して八時半散會した（仁川）

上程九…九五二圓三十錢、十萬圓…

慶北雜爼

◇大邱青年團が時間節約に…せしめる大講演會は八日午後八時から第一小學校で開かれた、當夜…

◇朝鮮大邱協贊會では七日午後一時から道廳會議室で…打合せ…

◇浦項面では九月七日午前十一時から迎日郡…浦項面水源池に於て迎日郡守浦項署長面協議員を招待し砂防工事の起工式を擧行した該工事は三ケ年の繼續事業で本道に屬託直營で工費約二萬五千圓である

◇慶北浦項消防組では七日八日の兩夜…防火宣傳の映畫會を迎日座に於て市民招待の上公開した

忠清南道

大田面議 補缺選擧

最高松山氏

大田面協議會員補缺選擧は八日午前九時から面會議室にて施行四時締切り開票の結果有權者九百一票中投票數三百九十七票（無效五票）左の諸氏當選した（大田）

一七〇票	松山	源
一〇七票	吉村卯之吉	
八三票	小松	芳吉
二二票	穗	容瑞
次點六票	畑	孝三郎

江景局の貯金宣傳

江景郵便局長丸山…氏は平素局員を督勵し各戶訪問事ら貯金の宣傳をなしつゝあつたが八月分の貯金口數一千六百口で總金額六千余圓に達した、際地人々口に比例すれば一人平均三圓の見當になり成績良好であつた（江景）

天安雜爼

◇天安神社社務所は在住民の寄附金で當地開負者山中辰之助氏の手で起工中であつたが本月末には竣工の豫定

◇八日午後四時五十分着の朝鮮總督の天安通過に際し天安官民學校生徒等多數送迎したが總督は夫人と共に下車町東な挨拶があつた

◇京南鐵道會社直營の温陽溫泉神井館の增築完成し去月來新館も開館したが朝鮮博覽會中は特に府內の設備も整へ入湯者の便を計ることとなつた

◇天安電燈會社は溫陽溫泉里並に安城に配電してゐるが更に設備所の地元成歡にも交涉進まり本月初めから工事着手稷山、笠場共に一月始めには點燈の豫定請負者に富田與小喜山源氏

◇禮山郡禮院水利組合は愈々一切の準備整ひ近く起工の運びとなつた

咸鏡南道

大谷光暢師

元山で親教

東本願寺法主大谷光暢師は智子裏方と同列車で…元山驛に…數名の隨行者を從へ八日午後三時三十六分着列車で來元これより…驛頭には山崎府尹…杉野…頭官民有志多數および同寺總代信徒同寺婦人會員等數百名に迎へられ…百二十余名の稚兒等の出迎、あり列車到着と同時に光鴨龜鑑…婦人會…と丁寧な挨拶を交し鋼鑑…よりの人々に一々會釋を交しつゝ自動車にて旅館大東館に入り同夜…時半から泉町東本願寺別院で信徒の接見六時より記念…に法話があり同別院境內で…つて親教があり次いで智子裏方の…をなし同七時過ぎ旅館大東館に…のかけ同夜八時半から…の…

東本願寺別院入佛式

大谷光暢法主並に智子裏方をお迎へする日の元山泉町東本願寺別院では過般落成した同寺院の入佛式を八日午前十時から執行したが內外各方面の…信徒列席同十一時卅分に終了し午後一時…より百二十余名の稚兒行列等があり盛大であつた（元山）

時自動車で金剛山に向ふ（元山）

元山組合銀行成績

元山組合銀行八月下旬貸出しおよび預金成績左の如し（元山）

▲預金 定期預金二、一六四、八一七…當座預金六一〇、二九六特別當座一、〇〇五、七九三諸預金四六三、六六六合計四、二四四、五七二

▲貸出金 貸付金二、九二六、〇〇六當座貸越二二四、七三三割引手形三…五、六九二荷爲替手形四四二、七五六合計四、四七九、二三八

元山屑籠

▲府村洞の新築校舍に移つた元山商業校は始業時間の報知鐘をモーターサイレンと取かへて家も…分も新しくする試み

▲市內旭町の瑞妙寺の住職中山日顯師は近來市內で流行してゐるマラリヤを三日で治癒サツパリ全然も無料でなほして上げるといふ四十三歲の…

▲市內洲洞山崎サク（假名）といふ四十三歲の…女は八月まで半年余り…してゐた…松本某（…）が手切れ金五十圓を二十圓にまけたに拘らず…たまゝ仕拂はぬので支拂ふやう警察へ願出で…

▲大田町一丁目八番地八谷…

沙里院から

◇兒玉政務總監の沙里院視察に際し當局の…つた一般公衆の送迎方法に對し批難の聲が高い

◇警務局長および總督府…の一行が一般公職者および町總代を驛頭で出迎へ…を沙里院驛前までとし見送り場所を沙里院驛前に設定し…したのに…出迎へ場所を上掲の如く示したのみで見送り場所を示さなかつたので多數の送迎者は皆出迎へしただけで總督通過時に…は僅かに…および官公…だけに、とどまり非常に寂寞の狀態であつた

なほ總督を…駅山に案內するに當たり…の…であつたものか、その自動車行者を…その他沙里院…の…、山口…、萩野…、阿波…らに世話する町總代や地元の新聞記者等を一名もそれに參加せしめなかつた事は甚だ…の措置だといはれて居る

里長…との…の係…から…頃…受…十…ものため記念…に…を受け取つて…から現金七百…の…にて四山里…、山川…の…から…て四山里附近の…で…が…にて…七時…にて約三…

同日午後十時頃…四山里…松林中で…をなし…したものである（信川）

黄海道

市邊里の牛大市

取引高二萬七千余圓

金川郡市邊里の牛大市は本年は五月…日から…した郡から洪城、…、金化…、…等…として…六百…七十六頭の…二萬七千余…あつた（南川）

飲まれた上殺さる

黄海道…山…の…が一日…に…一日に…

…の…二女…（…）は兩家の使…一…を取り去月…したところ…していた…

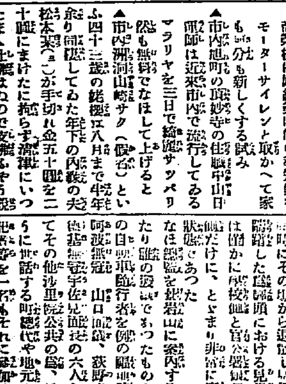

デシチン 皮膚藥

糜爛せる凡ての… 外傷及皮膚病に

ヴイタミンA外用藥

獨逸の學者により創製されたる、損傷皮膚の榮養を增強する新治療劑にして、創面の分泌を乾燥淨化し、肉芽と表皮とを新生する作用が極めて迅速なるを特長となす。

特に癒りにくい外傷及び慢性皮膚病に卓効顯著なりとて世界的に賞用さる。

くづれたる創傷、痂膿せる皮膚病、火傷、濕疹、水虫、耳漏、痔疾に卓効あり。

D126

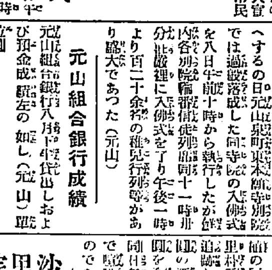

美神丸本舖宮內善進堂營業所

美神丸契約係 京城本町三丁目 宮 武 忠 雄

特約店募集

美神丸本舖 宮內善進堂

大阪市南久寶寺町拾筋

大阪本店 東京支店 廣島支店 奉天支店

定價 五週間分 金壹圓八拾錢 十週間分 金參圓五拾錢

美神丸は體內に溶け込み必ず効能があり

無代進呈

特ニ本藥ノ効驗ヲ告ゲル必要アル人

◇子宮病にて病院醫師に見放され百藥効なく困る困難し居る方に
◇夫婦仲の惡い家庭の人に
◇子寶を得たき夫人に
◇手術をせねば癒らぬと言はれた方に

◇にせ藥を買つたらひどい目にあひます藥局と予約美神丸に御注意

お試しになりたい方はどなた様でも一週間分を無代で進呈致します（送料郵券六錢御）

コシケ止め大評判の名藥

コシケ止藥 美神丸

美神丸は婦人藥として他の絕對追從を許さぬ効能によりて婦人藥界の神とまで稱せられます

美神丸は處女にも「コシケ」あれば使用して心配なく安全にて人に知らるゝ憂ひなく治療の目的を達します

製造卸問屋

各種 タオル メリヤス 靴下

釜山府辨天町一丁目

村上タオル商會

タオル工場・靴下工場 裁縫品工場・軍手工場

電話長一〇一番 振替釜山一一一番

滿洲

安東縣の公設市場

地方事務所で經營

安東縣公設市場の沿路を毀ちてその跡に赤煉瓦洋式の大公設市場が建てられた、工費は六萬圓で安東縣地方事務所直營で市場は二區四方を一店と區切り正方形にとつて中心地を設けその廻り四十四に切られてあるが、商店は現在市場通の市場に於ての商人中より移轉せしめるもの外新に營業設備の上一般の出入から審議して許可入店せしめることになつてゐるが落成は今月の末で開店は十月初め頃からと見られてゐる、これについて井上地方事務所長は語る

市場の建物は沿線何れの市場も同樣だが市場組合は大抵會社組織になつてゐるに反して今度の市場は純然たる公設市場として地方事務所で經營することになつた、この點に於て安東が滿洲に於ける公設市場の嚆矢といふ譯だ、商人は先分委員會で詮衡して品質のいいものを許可することにした、そして市場内には一切商人の履沿りを許さぬことにした、商品は倉庫冷藏庫等を設けてそれに一々格納し腐敗を防ぎ場内には商人を置いて衛生等の遺へのない樣にしてあるそれから公設として今度最も頭を惱ますのは市場商品の公定價格の決定である、從來安東の品は品が惡くてしかも價格が高いといふ非難の聲も度々聞いたが野菜などは支那人が作るのでいはば本場であるから何處よりも廉くなければならぬのでこれは結局在住日本人がせり上げて自分から高くしてしまつたものと思はれる、これからは先づ他地よりも廉くて新鮮なものを提供せしめる樣に指導し取締つて行くつもりだ、この點が公設市場としての最も重要な點だからね（安東縣）

全滿野球大會開かる

滿洲球界の年中行事全滿洲野球大會は六日午後三時半から撫順球場で開催昨年の優勝者撫順岩田主將から優勝旗の返還あり撫順對鞍山戰は十五對〇で撫順軍まづ凱歌を擧ぐ今回の出場チームは安東、奉天、鞍山、撫順、昭和の五チームである（撫順）

間島から 朝博視察團

有力者八十余名來る

間島および琿春地方における朝鮮人民會長理事、金融部、金融組合の有力者を以て組織された朝鮮視察團一行八十五名は十月二日龍井出發、途中より參加する團員を集め京城に向ふ豫定であるが京城到着後の[illegible]は朝鮮博の外本府、京城日報社、京城府廳、總督府醫院、大學、専門學校、普通學校等で在京九日間の豫定である

營口の虎疫

經過良好

營口の虎疫は目下支那人側に七八名、朝鮮人側に二名あり何れも經過良好である（營口）

平安北道

開閉自在

黒狂子

◇在外指定間島普通高等小學校は年以上の兒童に去る四日午後一時から間島總領事館にあるマンモース其他前世期時代の出土品を見學した。

◇新義州府の取締だとやつきとなつて報走してゐた某氏

◇もうあかん、まるで水にひたつたほえさしを吹いてゐる樣なもんや

◇武裝に確たなかつたら何回でも組織變更をするさ、からなれば外聞もへちまもかもうものか議論がな

◇新義州府議戰ふ際刻す處もう三日といふに立候補の可能性あるもの約く五六名

間島雜俎

◇去月二十六日午後十二時過ぎ東寧縣老黒山溝上空一帶を飛翔した赤衛軍飛行機は同縣山猫團第二三隊兵舍附近に爆彈二個を投下して同隊所屬の兵員を我邦避難せしめたが右の飛行機引揚げと同時に露領から侵入して來た赤衛軍は附近一帶の部落住民を奪ひ去り約一千貫、牛二十餘頭を掠奪し十七日の未明一齊に附近を避難官廳大損害へ引揚げた

◇奥地からの近状によれば最近東寧縣當局は先般來度々赤衛軍の爲め一齊に市街其他に侵入されその他多大の損害を蒙つてゐる矢先、東寧縣黒山溝に駐在する保衛團が東、北に引揚げてこの方、露支國境は殆ど無防備となつたので東三省當局が兵員增加方を申請してゐたが一向に聞き屆けて貰へさうもないので今度は縣當局が單獨に兵員を募集、縣下住民の不安を除くべく目下縣長各官衙と協議しその兵員を募集中であるがその一隊は銃を持たず支那人居留民にして剛健なる青年である◆官吏の長銃所持者◆匪大及官許の長銃所持者ならずとも射撃に巧なる者等である

◇寫眞は間島野球大會に於ける開會式

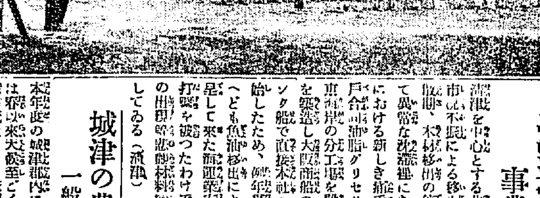

かつたら騒をつくると

◇理想選擧でいゝでせうといへば投票されてかへつて詐欺を感じ就任をがへんじないかも知れないよ

◇これでも、新興の新義州でございます、新工業地の大木材都市でございますなんて大きな顏でいつたことがはづかしくなりましたと

◇たが新義州府は皆議員の態をそなへた孔子や孟子の樣な紳士ばかりの寄り合だと思へば大なる誤では ないか

◇動くなければならぬ安東縣の物價の高いのは皆せり上げたからな相だ

◇議員方針によつて何府はせり下げ方を願ふとは一般市民の聲

咸鏡北道

北鮮の海運界

事業不振

清津を中心とする北鮮の海運界は市況不振による移入減少、鐵物輸出、木材移出の減退等の原因にて異常な沈滯裡にあるが殊に本年における新しき海手の一として神戸の合同油脂グリセリン會社が清津東海岸の分工場を設け魚油タンクを建造し大阪商船のチヤータ汽船で直接本社へ魚油輸送を開始したため、從來魚油移出により相當繁忙を呈して來た海運業方面では直接の打撃を被つたわけで一方鰯締粕、魚油の出荷時期は鰯締粕輸出で頭を惱ましてゐる（清津）

城津の農作

一般に良好

本年度の城津郡内における農作物は春以來天候至極く順調に生育良好近年になき大豐作を豫想されてゐたが夜盗虫および、ウンカ發生等によつては相當の被害もあつたがこれが驅除につき當局の指導よろしきを得たため一段を回じて被害は輕く豐作の見込である、現在の收穫豫想は水稻二〇八八三石、大豆二七八一一石、粟二一四三石、大豆三六二四六石で水稻は前年に比し約二割の增收の見込である（城津）

會寧も豐作

會寧郡内における本年度の水稻植付面積は四百五十七町步でこれを前年度に比較すると百八十町步の增加であるがかくの如く增加した原因は主として花郎面仁溪洞の水利組合の植付によるものである本年は播種當時より天候極めて順調で何等の被害なく近年稀な豐作であるが收穫豫想については目下調査中である（會寧）

會寧庭球戰

金梁組優勝

會寧十字屋運動具店主催市民庭球大會は去る三十一日、一日の兩日にわたり鮮銀コートで行はれた二十五組の參加者あり第一日は第一回戰をなし第二日は第二回戰から決勝戰まで行はれたが決勝戰は金梁組と金仁組との間に白熱戰を展開し金梁組優勝した（會寧）

茂山の 朝博視察團

十一日出發

茂山郡主催の朝鮮博覽會視察團百二十名は甲乙兩班にわけ甲班は十一日午前七時二十二分茂山驛出發二十二日の豫定である乙班は地方人側乙班は面長面公吏職と團體中には京城へ初めて行く者が多く今回の視察は非常な有意義なものであると期待されてゐる（茂山）

の決戰となり雨中にもかゝはらず大いに奮戰し遂に勇者の優勝と決し午後四時三十分會寧郡守の手により優勝旗授與並に賞品の授與を行ひ盛會裡に午後五時散會した（會寧）

咸北雜俎

◇會寧面敬山洞無職金哲默（二六）は一日午後八時頃飲酒泥醉し同洞北京補方に立寄り午後九時頃歸宅して苦悶を始めたが二日死亡した死因はモルヒネ中毒者で飲酒の上モルヒネ注射を爲した爲めである

◇木浦香川縣高松市宮脇町島時會寧山三洞七十二番地大工職名彦吉（四三）は一日午後十時頃友人二見某方に立寄り耶クロム酸を嚥下苦悶し居るに二見氏が歸宅して發見直ちに道立醫院に擔ぎ込み手當を施したが二日死亡した原因は目下調査中

◇城津漁業組合に於ける八月中の水產共同販賣高は六千七百五十六圓二十二錢である

◇會寧神社秋季大祭は十五、六兩日執行十五日は宵祭十六日は午前九時から本祭に入り祭典餘興としては奉納角力がある當日は恒例に依り市民一般は休業する筈である

◇會寧憲兵分隊では去る二十日から柔道の練習を行つて居たが五日菊川五段中島四段を招聘して納會を開催した

◇十月二日京城で開催の在鄉軍人會第二回全鮮大會に出席する會寧在鄉軍人分會員は去る二日夜役員會の協議に依り左記の者に内定した

永井勝三　稲葉吉次郎　山本登一　古城岩秀

◇會寧青年訓練所では二日午後八時公立小學校講堂で左記六名に對し同所規程第二十條に依り精勤章を杉原主事から附與した

古屋定國　竹永能作　小田猪虎志　中司新　根津智　田村正

◇會寧公立尋常高等小學校では來る二十九日兒童の秋季運動會を催す

◇會寧警察署では四日から向ふ三日間に亘り道立病院で接客業者に對し腸チフス豫防注射を實施した

地方集會

◇仁川商議懇親會　仁川商業會議所では六日午後六時半から八坂樓に府內官公署長新聞記者其他四十名を招き新商議員の懇親會を開いた（仁川）

◇祝賀支店長招宴　朝鮮商業銀行浦項支店長に新任の柳泰穆氏は八日午後七時料亭喜樂へ官民有志を招待し新任の披露宴を張つた（浦項）

◇祖納照氏當選披露　仁川商業會議所評議員祖納照氏は八日午後七時中華樓に新聞記者其他四十餘名を招き當選披露宴を張つた（仁川）

地方人事

▲久留島武彥氏　七日大田の講演を了へ八日滑州を經て太邱へ
▲北條東京地方裁判所檢事　八日仁川へ
▲中野京城地方法院檢事　八日仁川へ即日歸城
▲加藤鎮次郎氏（新義州商議會頭）東上中歸新
▲新義州檢事正（新義州地方法院）上滿地方視察中の處七日歸任

壯烈！

武名天下に鳴る戸塚派の四天王と、講道館選り拔きの猛者が、天下分け目の大試合！

見よ！血湧く『講道館の他流大試合』

▲獨帝と不老長壽藥……生か死か危機一髮！
▲意外な節約三百萬圓……カムラン灣外の奇禍　公爵伊藤博邦
▲名士大家白字文……喋るな！而して行へ…陸軍中將南次郎
▲美談の華逸話の泉……成功の秘訣　近道出世の秘訣…眼のつけどころ…社會教育家久留島武彥
▲新案智慧くらべ……修養談…元氣を出す秘訣…能率增進協會長池田藤四郎
▲海外珍聞話の種……

◎世界人氣者出世ロマンス

エヂソン、ムツソリニ、チヤプリン、フオード、マクドナルド、ガンヂー、フーバー、ゴーリキー、リンドバーグ、ヒンデンブルグ、ベーブルース、バーナードショー、フサーリツク、フエアバンクス、蔣介石、その他世界の人氣を背負つて立つ人々の胸のすく樣な素晴しい出世物語。

特別附錄『日本精神』

文章あり詩歌あり悉く感激の名篇玉章、朝夕誦すれば何人も新しき希望湧き感激に胸高鳴る。

執筆諸先生　△小林一郎　△笹川臨風　△佐佐木信綱　△千葉胤明　△中村孝也　△大川周明　△金子元臣　△西條八十　△齋藤茂吉　△澤田撫松　△尾上柴舟（順序不同）

面白いく大評判の小說欄！

◎講談小說　新家庭双六……佐々木邦
◎探偵實話　巴里の大強盗團……大下宇陀兒
◎幕末秘史　怪盗夜叉王……前田曙山
◎長篇小說　東京行進曲……菊池寛
◎理想小說　死よりも強し……鶴見祐輔
◎創作　妻の心……中村武羅夫
◎新講談　耐へた秀吉……下村悦夫
◎歷史小說　大醜女物語……田中貢太郎
◎時代小說　風雲天満双紙……本山荻舟
◎武勇講談　三家三勇士……大島伯鶴

（武者小路實篤氏）

◎二宮尊德　武者小路實篤

一作を發表する毎に讀書界に大波瀾を捲起す作者が、年餘に渉つて案を練り想を醱いて成つた大傑作！一字一句胸に迫り何人も感動大感激!!

名士　ある日の日記

△北原白秋　△八雲恭美子　△新居格　△德川家達　△千葉龜雄　△櫻井忠温

加藤武雄先生大傑作『春遠からず』

踏みにじられた世にも悲しき運命哀話。

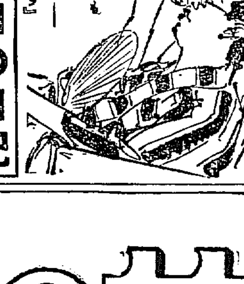

▲洋行みやげ話…東邦電力社長松永安左エ門
▲ダミエンの聖愛…服部純雄
▲秋の野に鳴く蟲の話……大町文衞

▲決死の大冒險　人外魔境脱出記……布利秋
　獰猛な蠻人に捕はれて四十二日間の冒險生活實記
▲大笑ひ苦笑ひ　飛んだ間違ひ物語
　一寸した間違ひがトンダ喜劇を生んだ名士の縮尻話

金儲け話

谷孫六先生獨得の金儲け實際談！

金は斯うして儲ふもの、貯めるもの、殖やすもの。五十錢銀貨の使ひ方一つで、素晴しい金儲け!!! 見よ！『五十錢玉物語』

面白いキング十月號

○此の外素晴らしい大讀物ぞろひ!!

◎別册附錄と十月號キング　五十錢　送料四錢

東京本郷・・・振替東京三九二〇
大日本雄辯會講談社

Marquette

マルクエット

ビウイクの姉妹車

本日發賣

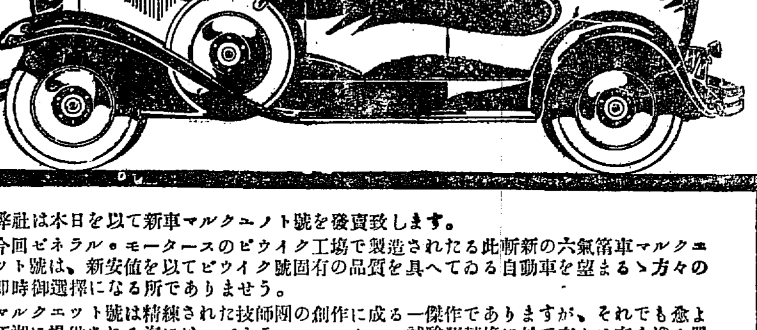

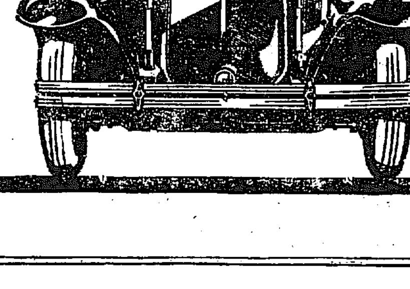

幌型 (定價Y2,985 大阪渡)
セダン型 (定價Y4,418 大阪渡)

弊社は本日を以て新車マルクエノト號を發賣致します。

今回ゼネラル・モータースのビウイク工場で製造されたる此斬新の六氣筒車マルクエツト號は、新安値を以てビウイク號固有の品質を具へてゐる自動車を望まるゝ方々の即時御選擇になる所でありませう。

マルクエツト號は精練された技師團の創作に成る一傑作でありますが、それでも愈よ江湖に提供される迄には、ゼネラル・モータース試驗運轉場に於て有りと有らゆる嚴酷なるテストを經て首尾よく試驗濟となつたものであります。

弊社は茲に新車マルクエツト號の御點驗を切望いたします。其の機械的完全一淸新無比なる外觀美—絢爛たる塗飾—これらは雄辯に本車の優越性を物語つて居ります。

日本ゼネラル・モータース株式會社　ビウイク、マルクエツト　ゼネラル・モータース・トラツク　特約販賣店

朝鮮一手販賣店　京城自動車株式會社　京城府長谷川町

各地一手販賣店

關東地方	東邦自動車株式會社	北海道樺太　北海モータース商會
本土中部	日の出モータース株式會社	東北地方　東北モータース商會
近畿地方	大阪自動車商事株式會社	北陸信越　長谷川モータース商會
中國四國	東洋商事株式會社	朝鮮全道　京城自動車株式會社
九州地方	梁田自動車商會	臺灣全島　巴自動車商會

日本ゼネラル・モータース株式會社

寫眞は「ワタナベ」

本町一・電本三九二二

○お互に石粉を食べるのはやめませう

純無砂　胚芽米・特等白米
生搗米　一等白米・半搗米

天原精米所　京城府山元町四丁目（電龍四〇七番）

京城販賣所　京城府北米倉町（電本三五三一番）（宮内商店）

○タイム式精米により各種共純生搗米です

入院隨意

京城永樂町二丁目

酒井婦人病院

電話一八〇番　三〇三番

酒井一郎

下劑ラキサトール

婦人の便秘に

錠劑及粉末あり　各地藥店に販賣す

發賣元　大阪市東區道修町　株式會社鹽野義商店　東京日本橋區岩附町

第八回の 鮮展への私言
その八　多田毅三

金貴源氏の作品は色彩がいちじるしく強化して來てゐる、一見してこの仕事を突發出來ないのである。人のあゆみに一揃の同情をささげねばならぬ筈。今年の『長安村』『夏の日』においてその色彩が代日本畫の鄕子になりきつて人の仕事の色彩の上に一歩の改革が認められる。然し作ら鄕土色、地方色といふことが叫ばれるが習に無理強ひなる堅實な觀の美しさをつては餘分なる筆が掛し離いであらう。かくして足もとの濃みなるものを認識する必要もあるであらうと思ふ。單に色彩上の體め方變分のみでなく私共はこの地の自然に食ひ入つて行かねばならぬ。お手輕な觀式的な模倣などでことを濟してゐてはならぬと思ふのである。金股錫氏の『初步』における紙織や嚴布の描寫を以て前に食ひ入つたるものとは匹敵し難い私は寧ろこれを食ひ入らぬ描法であるといひたい。匹とはこの姿を指すのではないことを深く低ずる。從つてこれを地方色とか鄕土味とかとはいはないのである。趙武白氏式鄕土味の經驗しにはもうとんと感興をそがれてゐる。魔術の職ろでもてあましものである、その多くの紙布織布は内地的ではないかと思ふと興ざめる。又、斯樣に巨大なる人物を描出する場合に子供の顏なども少し素描上の確實を對することだら多くの場合日本畫は、描きだされる人物に口をあいて現はれてはまつ平である。グロテスクなわらひ方をされては全く困るではないか、斯樣な事は私等の缺點の程度を鑑賞する人々に知らしめるものであつて、私は技巧の描寫や淺薄であるよりも大事性であるやうな氣がして背に冷水を感ずるのである失敬な言葉ではあるがお互ひに心しなければならぬ事であると思ふ又氏の各作品を通じて色彩の乾燥が氣になる、殊にはその『池』においてこの缺點がその作に大きい缺點を作つてゐるのではないか、この圏の中では水禽が立つてゐたり、この種の描寫としては既に興味も要求されるし、水の中にあるとうなづけるうるはひも必要とされるであらう。（この繪、枠が甚だしく反つてゐたが道に無理を保存から要求するが常當である）

×

山田新一郎氏の『秋苑』を見る、おてぎはのよい場内での大作である專洋畫部などの作品は皆常識出品に氣をとられて新展の作品が小さい中にこの位の大作があるのは有難い。前年度のものらしく松やアカシヤにまぎれて狂ひが見えないやうである。全體として淋しい空氣が與ならされて手ぎれいであるが、それと共に何かはぎれの惡い憾みがない感じもしないではない。單にそれは秋苑の一部であるにも相違ないが何といふて特異なるか表、地面人物がない紅葉しか蔦やアカシヤの葉は無理も散慢ではないか、作者の強調する主題が聞いやうに私には感じられるのである。

白潤文氏の二作『豫日』『秋思』の二點は今日の朝鮮生れの洋畫家が踏むべき道を今又この人があゆみ出して來るのを見る。職業で常識、美しい、然しそれは處女には罪、眼瞼とがないといふ日であつて要はその後にある。『豫日』における色調は快感なものがあつたが彼 淡い桃の花の中に白いオームを描き込んでゐるのは生彩を缺くの嫌ひがあるのではないかと思ふ。

池田勝山氏の二作で私は『城址の邊』に贊同する。氏の仕事に一轉化を導いてくれるとよいと思ふのであるが、同時に『秋高漁河』の戲畫を見ると何れが眞に作者に要求されてゐる仕事であるかにまどはされる。前者においては上部が上く中央の家は後からでも描き込まれたものゝやうに安定を缺いでゐる、桐の木の一蹴も亂脈子で殊にその花は散慢である。又空を寫實的に描きこんだ以上は一步心を深く込めなくてはならなかつたであらうと思ふのである。

新秋を行く
加藤灌覺

1 途中

私が長尾先生の驪馬を兼ねて京城を發つたのは、九月三日の早朝であつた。去る朔日は二百十日の厄日であつたせいか、前夜來の天候頗る怪しく、多少心配をしたが、夜が明けて見ると一天快晴、禮讓の方に見送られて汽車に乘込むと、新涼水より凉しい一等車は、全く長尾先生と私との二人きりで占めて行つた。二等車の方も客脚は殆どがらあき、僅に避暑旅行から歸つて來たらしい米國宣教師の二家族、七八人のものがゐたばかりであつたのは淋しい。ほどなくトンネル二つを抜けて新村驛のほとりに出ると延禧專門學校の一郭を取圍んだ赤松林は、毋嶽山の麓から湧きたつ鳴霞に包まれて、夢の如く今を釀り路傍の秋草は風なきに披露してゐるなど、秋は深く京城の西郊をおとづれんとしてゐた。午後の一時興水驛から沈村驛を越す二時頃までの間には、猛烈な風を伴つた、驟雨に見舞はれたが、黄州驛についた頃には早その雨を晴したものと見えて、七彩あざやかな大虹が正方山城、園から骨り、很裕の墨をぬき描東の圏を縛つて、鸛頭山の彼方に入るのを見た。平壤驛の手前大同江の邊りから西方を望むと、蛟龍の上に頭をもたげてゐるのはことん／＼く樂浪時代の古墳址である、久しく支那にをられた長尾先生は、この遺跡の地勢が支那のそれに似てゐる事を認された、宜なるかな漢人の殖民地としての樂浪郡は、全く四百幾十余年間の命脈をこゝで續けてゐたのである。平壤についたのは午後の三時〇六分、ホテルの自働車にのつて見ると、何だか馬鹿らしいやうな感じがした。（昭和四、九、三〇）

月波亭歌會

◇　角田不案

しんとして阿洲叩けし初秋のいづくともなく人髭の聞ゆ

莊らかく樹にからみ咲く葛の花に河面の風の來てわたるなり

うち仰ぐ莊の庭べの大銀杏樹秋づきそめて實葉たけしも

實葉寂ぶ大銀杏樹下地の上に初秋の日は射しもこぼるる

◇　百瀬千尋

葉かくれにかもなきうつる銀杏の大樹じめじめと蔭をおとせり

大銀杏樹に羽ぶき猛らふ二羽からす分れて鳴けばこゑの闇けさ

葛の葉の葉波さゆらぐ實葉かげゆと聞きゐる花房が見ゆ

◇　市山盛雄

垂りつゞく壁の洲原にどよもしてたんぽくの唄に鐘うつ聞ゆ

◇　徳野鶴士

なまけぐせつきてひさしもせがまれて歌おもふわが心ぞあはれ

◇　中川銀三郎

わが思ふ歌はもならず寢ころびてたゞにきゝ入る蛔蝸啼かも

◇　森榮坪

萬の測に欲立ち初むる川岸邊の夕日の丘に鳥啼き居り

◇　西村秋芳子

若楓しきりにゆりてなく鳥のとび立つ一羽夕の日のなか

◇　藤村黎明

河風の渦ぎゆくなべに葛の葉の片なびきつゝゝれを見するも

河原のひとも夕楓夕日さし今日の一日の暮るゝに就つき

京日俳壇　六月集（八）　臼田亞浪選

一田稲歟白衣の群れにあがり　京城　小倉たかみ

一と株の蘆柳かな洪水のあと　同

すなどりの夢に遊べり明け早く　京城　岩永沈汀

佛桟の扉に鶴のむくろかな　同

時晴れに田稲衣干して憩ひけり　京城　黒川正文

菜柳や水なき川の風邀し　同

ひとへぬふ拙の瞬けき汽車通る　開城　石木八枝子

よひやみに蚊柱のうつり行きつつ　同

夕日うせし山の茂りを鋼が鳴る　咸興　阿部波津代

庭の茂りの暗さになれて鶸ひみたり　同

京日詩壇　七月集（14）　佐藤清選

雲に献ずる詩

雲は空の聖者である　河野秋篤

いつも空にふくよかな夢と空想をのせ
青い空をひろがつてゆく彼は
思ふまゝ手足をのべ
思ふまゝ風を呼び
思ふまゝ光をふくんで
地上の人間にその自由をほこつてゐる
私はねころんで
じつと胸を空にさらしてゐると
靈魂の上を流れてゆく
雲のノスタロジヤを感ずる
夏彼は水平線に白銀の幻覺をこしらへ
晴、山に白孔雀の羽根をひろげ
夕陽の空を一面の炎の色にそめる
銀の霧をふらすも
青い雨をふらすも
雲、あると云ふ
嵐のとき彼は
荒わしの翼の様に飛ぶ柔を知つてゐる
彼は驚くべき天才である

眞晝の歌　同人

屋根の上の
廣告塔は
ゆるやかに廻つてゐる
路上の埃は怒つてゐる
ガラスが砂の中に光つてゐる
僕は汗を揃つてゐた
人々はのびきつた筋肉を動かして
あてもなく歩いてゐる
自動車が
馬鹿げきつたラッパをふいて
過ぎて行つた
僕はひなたにほふり出された
蛭の心理を感じながら
銀杏の並木路を歩いて行つた

雨の宵　京城　芙美子

紫紺の傘から淡い匂ひが漂ひ
もの なつかしい灯火時です
柳のトンネルを
滴るばかりの沫を含んで立籠めた濃緑の闇の底から、かすかに
ニンフの子守歌がきこえる
あやめの葉尖がチラ／＼すれば
鶴のやれすから
石ころのまどろみを拔殻にして
左から右へ
葉にひつかゝる
沖楚、夢がゆらぎ出て、しだり
右から左へ
岸から岸へ
かごを抱いて何かを漁つて居た
人の白衣も
いつしか溶け失せて
夢け、風も無いのに枝を離れ
徐々に昇天する
孔雀羽色の濁を引いて
グッドナイト！
グッドナイト！！

學藝界

◇落葉を改題した『多宵』雑詠十首を募る、締切九月十五日誌代一ヶ月二十五錢釜山府盛山町二〇十六多宵社

◇歸永互明氏（俳人）內地旅行中七日歸城

◇翠の會　十日午後七時より旭町二ノ四九早川草仙居

巴里の流行
AとBの對話――（3）
羽生操

『さういはれて見れば、或る程度迄だつたねえ、どの女も大體思ひ思ひな服裝で派手ないはゆる絢爛豪華な印象は得られなかつたよ』

『さうだらう、彼女等を眼にしてさてパリの流行は？と聞かれると一寸答へが出來ないやうな氣がするだらう。それが本當だと思ふね彼女達の上にさう流行は市を利かせては居ない。世界的に有名なゆはゆるパリの流行なるものは、金持ちの夫人や令孃、或は女優、踊り子といつた職業の人々のやうに一部の階級の間に盛んなばかりで一般多數のフランス女の間には左程でない、その理由は第一は經濟的關係であるが、それと同時に節約つたフランス人の特性――彼らが自己を知つて、その趣好によつて自己を生かさうとする點かと思ふね』

『成る程、だん／＼判つてきたが、さうすると何だね、フランスの流行は一部の階級のもので、大部分の婦人はそれに與からないといふ意見だね』

『一部階級のものといふよりも一部階級に盛んだといつた方が適當だらう、それはどの婦人だつて新しい爽快な服裝は希望するはずだから流行に注意しないはずはないだから金持ちや女優たちによつてはじめられた流行が、次第に一般婦人の間に蔓延して行くこともあるが、又一市井の婦人の間から流行が生れてそれが金持も階級にまで及んで行くことも少くない。だからフランス婦人にパリの女は自己をよく知つて自分に調和するものを選ぶことによつて、流行を作らうとする、つまり流行を逐ふよりも流行を作らうと心がけて居る者が多い。これが彼女等をより美しくするゆゑんだと思ふね』

『所でその年々の流行は一體どこから生れるんだらう』

『都にはよく藝人が女優とか踊り子などに着けさせたもので、今でもさうした事はあるらしいが、この頃はそれよりも個人の好みでやつたものが案外人目について流行をなす事が多いらしいわ。それにまどうしても流行を競ふ人の集る場所が問題で、たとへばオペラだとか英國大使館の舞蹈會だとかもさうだが、殊に流行の競爭の戰場がするのは、六月のオートイユの大競馬で、幾千萬の金持ち連中が集まるし、時候はよしと來てゐるので、美しい婦人たちがわれこそと綺麗をかざつて出かけるんだが、それが競ひその年の流行を表示するといふことになるやうだ』

『さういへば今年もあの競馬時分には、どの新聞にも毎日のやうにハイカラな婦人の寫眞が出てゐたつけね』

『さうだつたらう、あれが今年の婦人界の流行の魁をなしたわけだよ。注意してみたまへ。あの時の服裝が今街頭に可なり現れてゐるから』

『えゝ現れてるよ。まづ目につくのは婦人のスカートが長くなつたことだね』

現在の巴里の流行は此圖のやうに一、裾の線が長くなり、二、夏でもかやうに毛皮をまくものがあり、三、袖の先が手の甲までのびて來て、四、斷髮も以前より長目になつた事である。

榮光ストーブ

昭和四年度斯界驚異の的
新發明「逆煙逆火防止裝置」に就て

石炭ストーブの經濟にして能率的なるは何人も贖く御認めの事でありますが最近科學の萃を集めた「ダウンドラフト」式は殊に著しく各方面の好評を得て年々需要の激増を來して居ります弊所製造の榮光ストーブも數件の特許を得て「良品廉價」の旗印をかざして今や滿州北海道樺太方面迄輸出の盛況を呈して居ります乍然この「ダウンドラフト」式の欠点として在來品は一樣に石炭補給の際有害なる酸化炭素瓦斯を上昇せしめ衛生上有害なるのみならず室內を煤煙のため汚損する一大欠点がありましたが今度弊所が多年苦心を重ねて完成した「逆煙逆火防止裝置」に依り完全に此弊害を除き得たのであります目下商工省燃料研究所黒川技師の手許に於て細密なる試驗をせられて居りますが既に本裝置を發表するや各方面の諸權威より激賞を賜り今や本邦此種ストーブ界の問題となりつゝ忽ち大量の注文を裁き工場員一同日夜精勵致して居ります次第であります皆樣の「榮光ストーブ」として生れたる本品は所員職員一圓となりて協力「良品廉價」を目指して精進して居ります何卒熱と努力の結晶の「榮光」を御理解の上御同情ある御聲援を賜らん事偏に御願申上ます

榮光ストーブ製造元
谷鑄工製作所
工場 大阪市東成區林寺町二九六

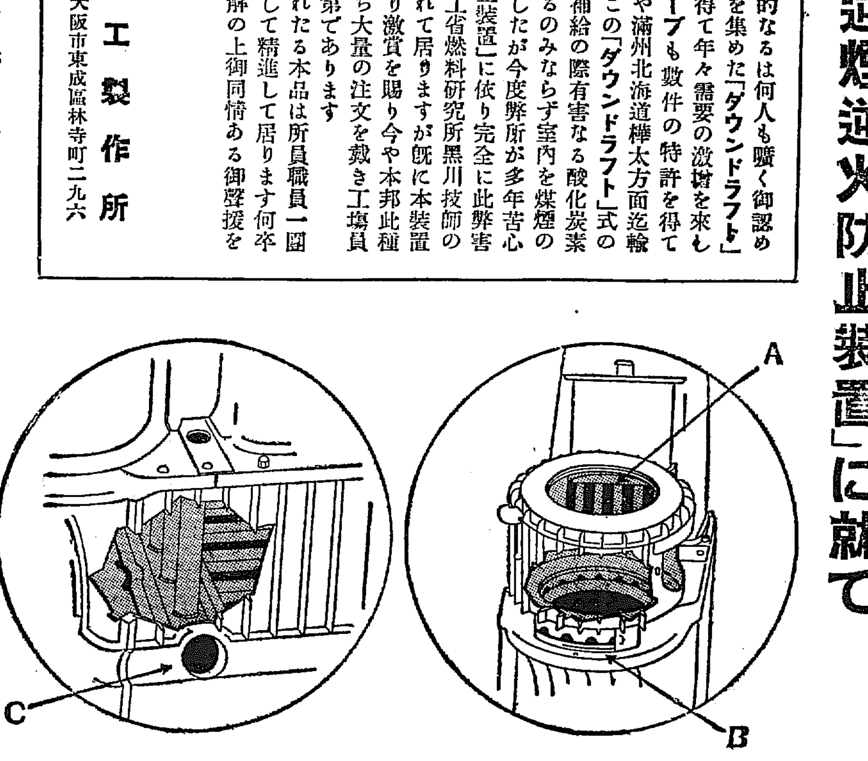

先づ何より「榮光」の素晴しき新裝置を知つて下さい!!

Aの偉力― 「ダンパアー」の働き一つで危險で不衛生な「逆煙逆火」を完全に防ぎ得る他品が絕對に眞似の出來ぬ安全裝置であります。

Bの作用― ストーブの炊飯は今まで不可能とせられて居りましたが本裝置の二次空氣調節に依り味よきよい御飯が樂々と出來るやうになりました。

Cの効果― 灼熱部分の損傷が空氣冷却の裝置に依り耐久無比となり冷空速温の作用と相俟て偉大なる利益があります。

炊事兼用型

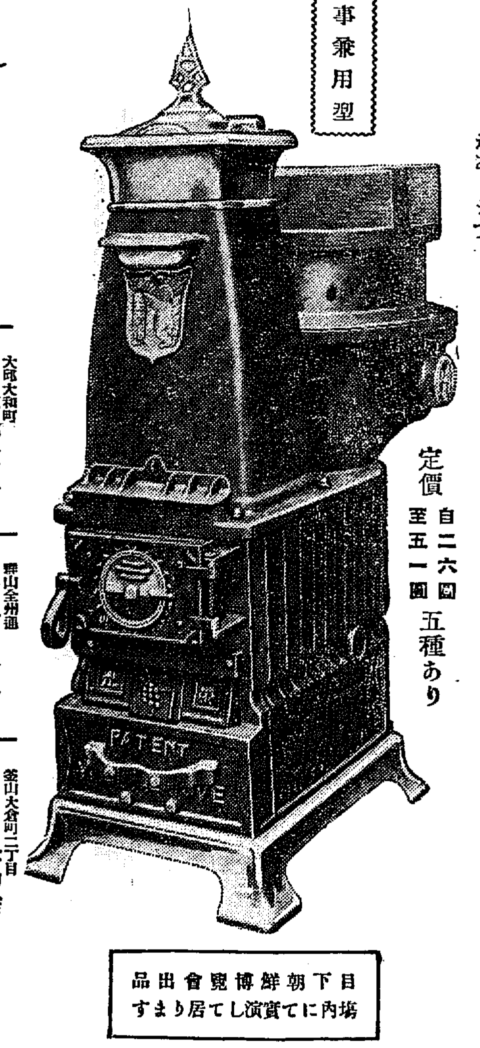

定價 自二六圓 至五一圓 五種あり

目下朝鮮博覽會出品 場内にて實演して居ります

代理店
京城本町二丁目 釘本藤次郎商店 電話本局四五・二七七四番
大邱大和町 小林光一商店 電話七四七番
大邱東城町 小林支店 電話四〇六番
群山全州通 長谷川商店 電話二二九番
鎭南浦三和町 田邊商店 電話一八番
木浦常盤通二丁目 市來商店木浦支店 電話三六〇番
新義州常盤通 旭洋行 電話七〇四番
釜山大倉町二丁目 田中金物店 電話九四番
發賣元 大阪 合名會社 宮崎商店

山下汽船 川崎汽船 仁川出帆
京濱直行 瑞鳳丸 月 日
古武、濱水、東京 豐富丸
阪神 三陽丸
阪神 紅海丸 月 日
阪神 丸 月 日
山下汽船株式會社 川崎汽船株式會社
協同海運株式會社 電話八二〇番 電話八六七番

朝鮮郵船
金剛山探勝航路開始 九月十六日より 日歸船 咸北丸
元山發 毎日午前八時半 長箭着 同日午後二時 長箭發 同日午後三時半 元山着 同日午後九時半
博多航路（博多行）
慶州丸 九月一五日 西湖津各港經由 博多行
濟洲丸 九月二三日 北鮮各港經由 博多行
成南丸

○元山出帆（代理店 元山）
東京行 長白山丸 十月六日
大阪行 淸津丸 九月一六日
大阪行 第江丸 九月二三日

◉日本郵船出帆
歐洲行 北野丸 九月
歐洲行 天洋丸 九月
歐洲行 丹後丸 九月

◉釜山出帆（代理店 釜山本町）
朝鮮汽船 毎日午前・午後 各港行
朝鮮郵船株式會社 釜山支店 電話 本局 四四一・四四一・九九五番

―池のほとり―

鮮展をあるく（7）

臍の如き存在
居候の彫刻部を殿として 鮮展をあるかず

時 八月末より九月始
所 府内ところ〴〵
人 A…美術批評家。B…新聞記者。C…銀行重役。D…大學教授。E…作家。F…美術骨董商。G…高等遊民

彫刻部では、ゾロ〳〵と入り過ぎるものと、休憩用の腰椅子に腰かけて、悠々團扇を吹かすもの、或は疲れた脚をさすつて、かへりには本ブラでもしやうかと考へるもの――といつた風の作品の前に立つて小町嘯に鑑賞するものは、先づ作者の子供と其の知己、友人なりと知るべし わが鮮展の御多分に洩れず、出口の混雑をおそれて、一寸一服の形で椅子にかける。

F こゝまで來ると、ノンビリいたしますね。

D 氣のきいた女房其尾に入つたやうな氣分ですね。

B これは二人きりの作品ぢやないか。

A どうしてゞ。

B 木彫が一つある。あとは石膏だが、どれもこれも同じ作風だから……。

A なるほどね。第二部彫刻とせずに、一層のこと、彫刻『首の部』とでも銘打つたらどんなもんだらう。

C 彫刻の晒し首とは、こんなものぢやないでせうか。

――一同哄笑――

A そいつアすこしひどすぎるが、しかし、どれもこれも、青銅色に塗られた呼吸の首は、多少馬鹿々々しくなきにあらずですね。…
…といつて小聲で……こんなといふと作者が居たら叱られるところだが。

B こゝには特選がないね。

D これでは、特選のありやうがないでせう。必ずしも數が少いからといふわけではありませんがね。

A 第一、彫刻部には専門の審査員がない。洋畫の先生が兼ねて審査をする。彫刻部はつまり洋畫の居候といつた格だ。

B それならば、鮮展における彫刻部は、極めて微細にして假令なる存在だね。あつてもよく、なくてもよく、恰も盲腸のごとき存在だね。

A 待てよ、盲腸は生理的にいらないものかね。

B さアおれもハッキリ知らんが、盲腸炎だとおれは聞いてゐる…盲腸で悪ければ、臍のごとき存在だ……（みんな吹き出す）…

D Bさんのお説通り、臍にしても、盲腸にしても、役には立たぬが、なくては恰好がつかぬ。いさゝか淋しいといふところでせうね。

C だつて四君子に立派な審査員をもつて殿が、彫刻を居候扱ひは、彫刻が侮辱するものですね。

A さアそこですね。それが、つまり彫刻部が一人前になつてゐないからでせう。だから専門の審査員を呼ぶのは費用の點で勿論ない。だから間に合はせで済ませる。だから、作者も張合がない。だから振はない。だから審査員を呼ばない……。

B 時に君、洋畫の方には二三點寫眞撮影禁止といふのがあつたね。

A あれは君、給の上から猥褻を意せるやうなもんだね。どこに肉感が見えるんだい。ダンセベリのブロマイドと同様の扱ひでは、滑稽の上々といふべきものだね。今ごろまで、こんな事が流行するのは、警力過敏症、カフエー取締りにつぐ近來の快事だね……。

C 時に皆さん。われ〳〵が椅子を占領してゐては入場のご迷惑でせうから、金剛山のコーヒーでも飲みに行かうぢやありませんか。

D 賛成ですね。

A あゝ疲れた。

B 疲れるはずだよ。あれだけしやべつてはね。

E コーヒーを飲みながら、作品をほめる奴でも聞きませうか。

一同賛成して退場（へり）

宮城での御出産は 御初めてのこと
今月末から三期に分つて 御警衛方針決る

【東京電報】皇后陛下の御出産はいよ〳〵切迫したので宮内省關係各部局は連日打合せ協議し準備に努めてゐるが宮城にての御出産は初めての事とて御警衛方針は今回新に立てられたものでこれによるとお弥生出産を初旬と御假定し、今月末三十日から十月五日までを第一期十日までを第二期二十日までを第三期とし第一期第二期は宮城の正門を除き正門には十日前後と見てゐる模様であるが第三期に入ると宮城御常御殿には非番員（警手約四十名を増し殿中の守衛に努め不時に參入される皇族殿下各大臣の爲には坂下、乾門を開き又親王子殿下御誕生になると坂下門前に一般奉賀受付所として記帳を備へ勅任官以上は東御車寄で參賀が出來るやう萬般の準備を施すことゝなつた

大會攻め
朝野の名士が相ついで來城

朝博前景

◇…閑院宮殿下は廿九日御入城遊ばされ、總裁宮として親しく部隊に臨御、軍人大會を御統監、十月一日の式典にも御台臨になる。李王殿下も御臨席、中に御臨席あそばさる。全鮮あげて成功を期して居る『朝博』は開幕殿下の御成りにより、光榮に輝やく譽である。開期五十日間の朝博入場者は百萬へを突破する豫想で已に七十萬人の團體申込みがあり京城は空前の賑ひと喜びを呈する事になつて居る。既に朝博を機會に京城で開催せられる各種大會は百に上り、今や京城は全日本の中心として、各種全國大會が開かれ朝博は、盛況なく『朝鮮』を開く

宣傳せしめて居る。

◇…各種大會は、朝博會場内の[illegible]と、盛大なる商品陳列館ホール、京城府公會館と、府民會堂、中央公會堂、朝鮮ホテル、京城運動場、朝鮮神宮境内、歩兵隊七十八聯隊練兵場等を、會場とし開催する、各大會いづれも參會者百名以上多きは三千名あり、大部分は名士、ため、内地よりは多數の知名の士を迎へる事になつた、すでに入城決定せるは、拓務大臣松田源治氏、[illegible]氏、など。

◇…勧業の大會をみると三千名の朝鮮實業大會が廿三日、二千名の社會事業大會が廿六日、二千五百名の全國教育者大會が廿九日から十月二日迄、七百名の赤愛會朝鮮本部總會が十月三日、二百五十名の[illegible]宗大會が六日、四百名の藥業家大會が七日、三百名の全國金物商聯合大會が十二日、五百名の全國[illegible]大會が十三日、大日本武德會朝鮮本部發會式が千名で十四日、全鮮消防大會が七百名で十五日、三百名の全鮮酒造業大會が十九日の十二日である。

◇…商品陳列館は三百名の朝鮮旅館組合大會が九月十五日、五十名の全鮮[illegible]大會が廿八日、二百名の全國水産大會は十八日、山林會總會は六百名で十九日に各開かれる。

◇…社會館では九月廿日に六十餘名の神職が出席する朝鮮神職大會があり、八十餘名の全鮮醤油釀造業大會が十月四日、百五十名の寫眞師大會が七日、百五十名の鑛業者大會が十九日にあり、府廳會議室は十月六日から八日まで五百名の全鮮公職者大會があり、商業會議所では十月十日から十二日まで朝鮮商業會議所聯合會がある。會長[illegible]する日本新聞協會は九月廿二日百名の會員で朝鮮ホテルに大會を開き、公會堂では八百名の佛教徒大會が十月七日、五百名の[illegible]大會が十一、十二日、司法佛教大會開催、十八、十九兩日が[illegible]聯合會が開かれる。

◇…閑院總裁宮を迎へ千の會員をもつて十月二日朝鮮神宮境内で在郷軍人大會があり、朝鮮衛戍病院が九月廿一日から廿五日まで歯科醫學校で開かれる、偕行社では十月三日在郷軍人會評議員會を開き、十月十四日十五日は二千名で全鮮聯合大會を開く、龍山射撃場では在郷軍人射撃會が十月三日に開かれ軍人台、戰死者弔魂祭が十月三日七十八聯隊で催される、十二日には體育協會で佛教大會大會があり、このほか、醫學會、愛婦會、生命保險が日本生命で上演、これらとまつて賑ひをみせる、殊に十月二日より十月廿五日まで各所に開かれる京城運動場の陸上大會はドイツ軍も迎へて、記錄をつくべき大會となる事であらう。

東京、大連間の空路 けふから開かる
初のお客さまを乗せて 賑やかな開通式

内鮮滿連絡路旅客輸送はけふ十日から開始され、空の路が開かれる事となつた、十日は下り線で蔚山發の旅客機は午前九時五十分蔚山城汝発島に着し、午前十時廿分京城發大連に向ひ下り處女航を了し、十一日午前八時大連周水子飛行場發京城へ向ひ、上り第一回旅客輸送をなす事になつてゐるが、十日大連へ朝鮮人は京城西大門町信組洋行朝鮮支店長（ドイツ人）アール、スチード氏と朝鮮飛行學校長大西[illegible]君の二人で、十一日の上り便には大連から乗客六人を満載してくるが、この中には大谷光瑞師の秘書井上氏の令嬢井上武子さんといふ芳紀十九歳の女性も乗つてゐて、空の旅は大人氣である航空會社京城營業所では空のお客の豫約募集中であるが、十一日上りに京城の鮮銀營業部野瀬九郎氏十六日上りに大邱まで鐵道局鹿城科の池田誠一氏が何れも申込んでゐる

詐欺罪として 正式に起訴
時計商三名も 今明日中に收容

【東京電報】贈賄事件の長島弘、原口照次兩名は九日詐欺罪として正式に起訴された、一方八日檢事局に召喚せられ昨夜警視廳に留置された大阪の時計商生駒寛吉、同大塚〆藏、小林時計店の河合茂一の三名は九日再び檢事局に送られ金澤檢事の取調べを受けてゐるがその結果長島一派の手を經て森岡大三に贈賄したこと明かとなつたので今明日中に令状を執行され市ヶ谷刑務所に收容されるはず

逝ける英國の 煙草王バーロン
マック首相とも 親交厚き立志の人

【ロンドン發國通】英國の煙草王ベルンハード、バーロン翁は最近七十九歳の高齢をもつてサセックス州ホーヴの邸宅で死去したが、彼は生前まさに現首相のマック[illegible]氏や外相ヘンダーソン氏を始めその他勞働黨の名士連と親交厚く一九二四年および今回の總選擧に際しその運動費を澤山に出してゐるのでその死は現時府要路の人々から特に痛惜されてゐる。翁はナゼ勞働黨に味方したかといふと翁自身がかつて一介の見窄らしい職工であつて人生の辛酸を具になめ粒々辛苦の汗を絞つて今日の大をなしたからである。翁は立志傳中の人物で巨富をきづき上げるまでには涙ぐましい努力を繼續した。彼がロシアから英國へ流れ込んだ時は實に宿なし犬同様見る影もないユダヤ人の小僧さんに過ぎなかつたそれからタバコ工場に職工として雇はれたが泊るべき宿も與へられないのでそのまゝ倉庫の隅に眠るといふ悲惨な狀態。しかしかれは常にこの哀れな境遇から脱却すべく努力したのである。やがてのことに彼は卷煙草のペーパーを買ふだけの金をたくはへたが、雇主もその心根に感服して若干の煙草原料を彼に與へたそこで彼は五百本の卷煙草を自分で製造してこれを大感生の闘に賣つた。そしてその儲けで更に千本の煙草を作るかくして次第に財を築き上げることが出來たのである。しかし彼が富を作る前は紙卷煙草製造機を發明したことでその後英國にやつて來てこの販賣特許權を百六十萬圓で賣つてからのこと。その資本によつて彼は英國に一小煙草會社を創設しそれを次第に擴張し英國一の煙草會社とするにいたつたのである。時に昨年の利益は一千萬圓以上に達したとのことしかも翁は煙草王と稱せられる身分でありながら自ら奉ずること極めて薄く乗用自動車の如きはヤツと近年になつて購入した位なもの。そのクセ慈善事業には進んで金を投じ今日までに社會事業に寄附した額はすでに二千萬圓以上に達するといはれてゐる

清津府廳の 失火事件
上告審に廻つて 第一回公判開かる

昨年十二月三日咸鏡北道清津府廳の失火事件は全鮮にともない御眞影焼失問題もからまり失火の原因は取調べの進捗と共に世間の視聴を集めてゐたが同夜居残りの同府吏新潟縣生れ林部俊亮（三）の責任[illegible]

朝鮮の事情も よく解つた
一應引揚げたいと 北條檢事語る

夕刊既報の如く某方面民間側の取調べ第五日目は午後四時漸く終をとぢた、つづけ様の取調べは北條中野兩檢事ともにさすがに疲れの色をたゞよはしてゐる、召喚取調べの[illegible]は今日から十日の召喚は某地方の某問題にからんだ中心人物の召喚があると目されてゐる四時一應召喚人を送り出した檢事一團は法廷室はなほも兩檢事對座して密議をこらし漸く五時半檢事室に姿を現し來訪の記者に北條檢事は語る

『十日に取調が一應濟めばすぐ退城するつもりだ、朝鮮の事情も良く解つた』

職工に國民體操
橋本氏の指導で 專賣局の試み

專賣局京城支局では去る六月中旬以來橋本茂雄氏の指導の下に仁義洞工場職工七百二十九人、義州通り工場四百五十七人に對して每日午後三時からの休憩時間十五分を利用して國民體操を課し工員の保健につき研究的試みとしてゐたその結果良好で、體育保健上は勿論作業能率にも好影響をもたらしつゝある、仁義洞工場では構内および工場間の空地を利用し、義州通工場では屋上の露臺で行つてゐる（寫眞は義州通工場の國民體操）

飲食店の 主人に暴行
徘徊中捕はる

二十二三の男が矢庭にポケットより現金五圓を掏り取り逃走を企てたが與は泥棒〳〵と連呼しつゝ追跡し殖産銀行裏で捕へ黄金町一丁目山出張所に突出したが犯人は平[illegible]宣川郡山面[illegible]洞生れ前科二犯[illegible]長七（二三）である本町署で取調中

高陽郡[illegible]面孔德里生れ住所不定强盜前科一犯金[illegible]（三）は去る七月上旬[illegible]町四丁目三十三番地[illegible]飲食店で主人を脅迫して氷を無銭飲食した上いふことを聞かないとて主人李をさん〴〵毆打して治療一ヶ月を要する右腕骨折、頭部に打撲傷を負はせて行衛をくらまして居たが九日午後二時頃孔德里路上を徘徊中孔德里派出所李巡査に逮捕された、余罪多數に上る見込で所轄龍山署に押送して取しらべ中

朝鮮ホテル 火事さわぎ

九日午後七時廿分朝鮮ホテル四階中央七號客室の壁の内部より發火し消防隊が驅けつけたが大事に至らず鎭火した、失火原因は不明で漏電とも見られてゐるが、ホテル側では煙突からであるといふ

携帯品の 一時預り

京城協贊會では博覽會々場の正門裏門に於て觀覽客の携帯品一時預りの取扱を爲すが保管に應ずるものは貴重品、火藥品危險品、毀損し易きもの及長大な物を除くもの車類は自轉車乳母車等に限り保管に應じ料金は自轉車乳母車附屬品各十錢その他各五錢で保管物品の滅失毀損に因り生じた損害に付ては最高金十圓迄賠償の責に任ずると

海軍機墜落

【宮崎電報】九州一周の途にある大村航空隊の偵察機三機は宮崎飛行場にて内三二一號機のエンジンに故障を生じ[illegible]上陸飛行中つたが[illegible]寺の田圃に墜落機體は大破したが搭乗者[illegible]中尉は頭部を打ち相當多量の出血で重傷である同乗の小山[illegible]一等水兵は飛び降り[illegible]を負ふた

集金人から 掏取る

八日午後一時三十分頃府内本町二丁目通尾井洋品店前を通行中の明治町二ノ一〇四支那人[illegible]集金人[illegible]（二一）を尾行して來た

久富選手參加
選手補缺

日本對抗陸上競技大會代表選手銓衡は各地代表體協理事を東京に召集し理事協議會に於て夕刊既報の如く代表選手を決定したが我が朝鮮代表として久富[illegible]君（總督府陸上競技部）が同競技大會に代表選手として出場することに決定した、同君は東京農業大學出身で關東學生陸上競技聯盟千五百米のレコードホルダーで四分十二秒の駿足を誇つてゐた、先日の朝鮮日報競技豫選大會に於ては降雨強風でコンデーション悪く四分二十八秒五分の三の記錄となつたが從來の記錄は四分十二秒を破る快足を示してゐる（寫眞は久富君）

アナウンス

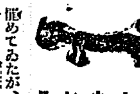

吉村誠一郎さん、總督府事務官 課長から朝鮮取引所事務官になり、取引所事務も面白くなく眺めてみたが、この機から始めて總督府法廷に立つことになつた▲水野鍊太郎の事務所に同居してゐるが、職務以來まだ事件依頼がないらしい▲本人は別に弁護士としてお手のものだが評判の弁護士なら▲何しろ例のあのいつてゐるが▲ダメ醫で弁護されたら……と今から評判が高い大恐慌▲田中[illegible]部長夫人はこの程可愛い女兒を分娩し母子共に頗る健やかであるが折柄開かれる朝博に因んで「[illegible]」と命名した

◆內科一般◆
福岡中央病院
福岡市西中洲（電897）
◆初期呼吸器病轉地療養所◆
福岡山地療養院
福岡市外平尾（電3229）
（地ノ雅閑靜ナ所デ六本松行電車ニ乘リ中央ヨリ自動車ニテ）
院長 醫學博士 三木利一

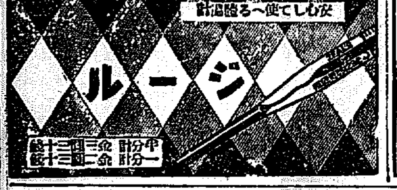

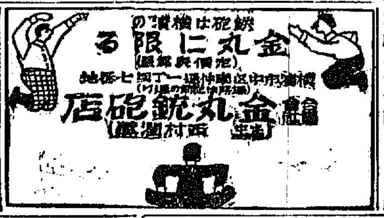

てんかん ヒキツケ
即座に自宅でヒミツにワケナク他藥効なく困難の方切手三錢送れ起ぬ効果的合の名藥を教ふ
名古屋中區小川町 救生館

標準時計賣出し
白金腕卷時計 八型六十三圓 九型六十五圓
京城本町 村本時計店 電本四五七

頭痛にノーシン
京日案内

貸家 光熙町一ノ三〇一 二階二間六疊四疊半 下三間六疊二 一間一坪空地在 光熙町一丁目電本三四七四 鈴木

讓店 菓子小賣商市內某所先あり商內多し交通至便居拔の儘格安讓る照會は左記の小學校門前
日の出小學校門前 貸家案內社

姓名 丈けで一代の運命すぐ分る、運命の人、成功を望む人、必ず來れ 不幸の名命中途改名、屋號 本町五丁目一番地 谷川

ピアノ、オルガン調律修繕運搬に便利にいたします
京城本町一丁目 音樂器 電話本二八三番

恩給 立替 公務員の御便利に
京城府若草町一六四番 村田 電話本二三六三番

醫師 求む 給三百以上 月收六百地 市內外に至る
京城府竹添町 姓名在社

特別案內
ばい毒專門 りん病
京城本町電本三三〇六
京城上前町 和田醫院

利殖兼就職の御相談に應ず
遊資利殖と就職又は事業の御相談は當商會へ御來談相談安全確實保證付
時至午後四時 午前九 京城若草町
電本一二九八番 殖產商會

眞正 瀨の肝 支那胡麻燒酒
カワウソ キモ
附定證醫師
肺尖カタル 肋膜 心臟 肺 腎臟 腹膜 肋間神經痛 腦 神經衰弱 神經痛 婦人病 一切貧血等の諸病に効力偉大 お望みの方へお分讓します
京城府太平通り二ノ二八七 池田
（偽品あり先生の鑑定表と商標に御注意）

模範 自動車運轉手養成
甲種免許得る迄實任設備完全 確實な組合 本部 大阪天王寺區大道四 大阪自動車運轉手組合講習所

小學教員
○乃至夜間（自宅研究で獨學せよ）受驗準備 實力主義 大日本受驗研究會 東京池袋

電機學校
電氣科 機械科
○開校以來二十年一万八千名卒業生 生徒募集（規則進呈）
東京神田錦町 電機學校 振替東京一二八一四番

日本一の自動車講義錄
本邦唯一の理想的通信教授 試驗免除 入學を許す 其他特典多々
東京府六鄉町 エンパイヤ自動車學校出版部
公認

不思議にあたる
高島弘尙先生來城
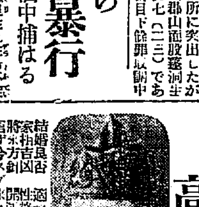
人生一代に一二度びの運は吉凶に別れ其の運の來るを知らざるなく必ず人の一生を左右す、運命の神秘を解き先生の判斷を受けられよ
結婚良否 家相吉凶 時方 剣難指導 官事今スグ當るキット幸福に導く
九月十八日まで 毎日午前八時より午後八時まで
鑑定所 京城本町四丁目二十八番地
電話本局長谷川五七番
高島弘尙先生鑑定所

運命の浪【113】

遠藤柳雨作
多田毅三畫

暮れ行く路（五）

放題と取締とをもつて、自分も許し社會にもみとめて居た、アデア銀行の頭取阿久澤實は、銀行の窮迫の爲に八方手段を盡くしたが、いづれも失敗に終つたので、流石に悄然として、麹町白河町の自宅にもどつて來た。

『お返りなさいまし』

女中が出て來て玄關に手を突いて訊いた。

『どこからか、電報か手紙は來てをらんか』

阿久澤は玄關に突つたまゝさういつて訊いた。

『えゝ、あの參つてをります』

『何所から……』

『さア、お机の上においてございます』

『さうか』

阿久澤はさう聞くと、共に、急いで廊下を通り拔けて、二階の自分の室に行つた、室は八疊で日本室になつて居た。

彼は突つて氣がせくやうに、いきなり机の前にいつてみた。と、なるほどそこに封書が一通おいてあつた、みるとそれは西洋封筒で表面に宛名と阿久澤實殿と既に明らしく萬年筆で書いてあつた、そのそばに同じ字體で親展とし、裏にはなんにも書いてなかつた、つまり差出人のない封書だつた。

阿久澤も一寸變に思つたが、親展といふ文字に心惹かれて、いきなり開封してみると、内には左の文字が讀まれた

至急ご相談の件があつて、大森ホテルの地下の一室で、あなたのご來訪を待つて居ます。ホテルの玄關であなたのお名前をいつて下されば、直ボーイがご案内申上げることになつて居ます、ご賛成の結果で、あなたの明日にせまる危機の間際に一つの解決案を提供いたしたいのです。

阿久澤さまとももしてなければ、

書いた人の署名もない、月日の記入は勿論ない、極めて簡單なるものだつた、平素なら一笑に附すべき問題だが、溺るるものは藁をもつかむの譬どほり、阿久澤は一寸心が動いた、明日に迫る急場といふのが、ひどく彼の急所をついた

『誰だ、こんな手紙を寄越したのは、一應俺の困難を知つて居て書いたのか、それともいい加減な出鱈目か』

そんなことを口の内で呟くいつた、二三度繰返して讀んで居る内に、急にこのなぞの手紙に引つけられるやうな氣になつた。

『いま俺は、食に餓ゑた人間だ、なんでも構はない行つてみろ、馬鹿を見たらその場から姿を消すんだ』

低い聲でそんなことを口走つた大森ホテルといふのは、自分が二三度行つてよく知つてゐる、彼らく上流の秘密の會合に使用さるる場所で、地下には數個の地下室のあることも知つて居た。

一度心動いたが、さすがに一寸と躊躇した

『はてな、誰かのいたずらかなア』

いたづらにしては念がいり過ぎて居る』

立ちかけたが中途に考へた、然して迷つて居る内に、急にホテルに行かうといふ念が頭を持ち上げて來て、矢もたても堪まらないやうになつた。

『ヨシ、いつてみろ』

あわてゝ自分の室を飛びたして、故意と街にで、圓タクを命じて、大森のホテルにかけつけた、阿久澤の心の内は迷ひに迷ひ切つて居た。

空には風勢が消えて、雨氣をすこしもつて居た。

十字街

◇長谷川町の飲食店が繼滅した、しかしなほ十數軒あり行人の眼を

圍碁新局（三）

先相先　番先相　第（四段）與正　（三段）

いろはにほへとちりぬるをわかよたれそつ

一 二 三 四 五 六 七 八 九 十 十一 十二 十三 十四 十五 十六 十七 十八 十九

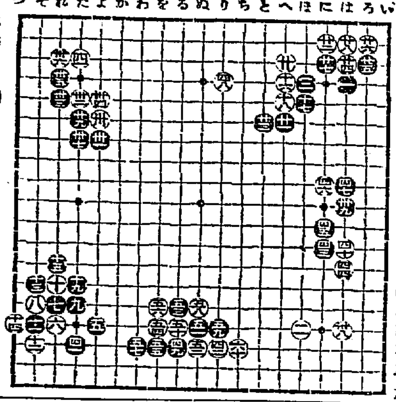

た十七　に十一　る十七　ろ十五　わ十七

り十七　に九　る十六　を十六　ぬ十五

に十二　は九　ぬ十六　を十七　り十

は十三　り四　ぬ十七　を十五　ち十七

出版界

◇郵便本局の窓口で特定郵便局自動車が通る時分、數名の職人がつく物々しさ、交通安全のためとある

◇本町一丁目に多勢物出しと飾ざらん品をさばいてゐる店がある、泥頭の思ひつき

◇黄金町三丁目の衛生施設大體出來上がつた

▼社會學徒（九月）共同社會の存在學について（ワルテル）單一世界社會形成過程の研究（江頭尚氏）フランス學としての社會學（デュルケーム）說と新しき學」（ロメン）その他（東京市外玉川村奧澤一五九四その社二十五錢）

▼拓殖公論（九月）朝鮮統治は不言實行（鑛務總監）施政方針は至誠公明（太田東拓總裁）その他（東京市麻布區六本木町四五その社三十錢）

▼ローマ字世界（九月）東京市本鄉區駒込曙町二四日本のローマ字社二十

▼株式會社資本論（八月）日本興業銀行調査課非賣品

▼ビジネス（九月）商業の社會化と保險（本位田祥男氏）農地問題とその對策（磯田市次氏）その他（東京市神田區美土代町一ノ三一東京商業通信社二十錢）

▼經濟研究（內藤倫政氏主宰）京城明治町二ノ三三朝鮮事業及經濟社非賣品

▼朝鮮叢誌（八號）京城帝國大學部圖學部朝鮮醫學會五十錢

▼十錢雜誌（二號）小樽市花園町西四ノ五じその社十錢

▼工業と社會（九號）東京市外淀橋町角筈九三東京工業會出版部非賣品

▼朝鮮新聞（二〇四號）京城南米倉町二〇一その社一ケ月三十錢

▼朝鮮及滿洲（九月）釋尾東邦氏主宰、朝鮮犯罪漫筆（伊藤憲郎氏）その他（京城蛤洞四四その社六十錢）

▼朝鮮時報（三號、宮崎弊龍氏主宰、鮮內に於る內地人の工業、その他各種各方面の事情紹介に努めてる（京城笠井町六八その社五十錢）

▼朝鮮經濟日報（九號）京城電氣府營問題と、各社の人物、その他（東京市小石川區大塚窪町二四その社四十錢）

▼朝鮮地方行政（九月）再び獨學者を迎へて（北水漁郎氏）實際教育に關する所感（三井榮良氏）農民の消費節約を指導せよ（權丙夏氏）その他（京城太平通二ノ四四帝國地方行政學會五十錢）

▼朝鮮遞信協會雜誌（八月）朝鮮簡易生命保險事業關係法令に就て（藤澤雨夫氏）その他（京城光化門通遞信局內朝鮮遞信協會五十錢）

▼局友（一七號）朝鮮遞信局內遞信局々友會非賣品

▼地上樂園（九月）白鳥省吾氏編

▼詩時誌（東京市外高田町雜司ヶ谷亀原六一大地舍二十五錢）

▼敎育（九月）敎育の批判（原田長松氏）中等學校に於ける數學科の價值に就て（佐藤良一郎氏）文理科大學改善論（朝比奈氏）その他（東京市小石川區大塚窪町二三若渓會三十錢）

▼新興藝術（九月）堺利彥外二氏の隨筆、田沼、青柳氏の歌、倉田氏の創作、伊達、平竹、伊藤諸氏の詩など（東京市淺草區北清島町新興藝術家協會十錢）

▼日本印刷タイムス（七〇號）大阪市港區尻無川北通二ノ三八その社二十錢

▼ブラジル（九月）日伯親善時觀號（神戶市海岸通一丁目日伯協會本號特價五十錢）

▼朝鮮公論（九月）就任に際して（齋藤總督）新總督に望む（朴榮喆外數氏）その他（京城長谷川町一二ノ一その社四十錢）

▼滿洲經濟時報（一〇八號）大連加賀町六その社五十錢

▼安東商工會議所月報（一〇五號）安東商工會議所非賣品

▼通信研究（五七號）京都市上京區千本通丸太町東入る京都遞信研究所一ケ月六十錢

▼受驗界（九月）秋季戰線突破號（東京市牛込區榎王寺町七一その社三十五錢）

▼子供の世紀（九月）夏から秋へかけての小兒病と母親の注意（原弘毅氏）少年の不良化は信仰の缺陷から（芳川顯雄氏）兒童文學何處へ行く（鷲家）その他（大阪市北區北市民館內大阪兒童愛護聯盟三十錢）

▼合崩（九月）短歌誌（大連市柳町三浦德短歌會二十錢）

讀者らん

▲オックスフォード大學出版部の校リーダー新本三冊お讓り致します中學三、四、五年程度と思ひます（貧乏留學生）▲中央館上樂士を首にして何とかむつかしい名前の音樂器を買つたのはいゝが音樂なしで映畫を見せるつもりかメリーウイドは實際騒がすぎる靜かな映畫の有りました（音樂狂）▲蟹の雌雄は如何に見分けますか（滿州蟹好生）▲生後二ケ月位の子犬が寸餘の蛔虫を前後四回に六疋吐きだしその前から耳も聞こえず眼も見えなくなりました醫師にも見て貰ひました藥も飲ませてをりますが全治致しません昨今では晝間だけ眼が見えて來ましたが耳の方は一向なほりません▲タニン錠を一個づゝ隔日に三回飲ませましたがその後蛔虫は出ませんこのまゝほつて置いて差支ないでせうか治療法がありましたら御教示を願ひます（ピースの母）

外出必携藥 メンソレータム 外傷アレ止

マキノキネマ 中央館
九日ヨリ三日間 短期興行（十錢均一）

骨肉 全拾卷
指揮 牧野省三 原作 二川文太郎 監督
共演者 阪東三右衛門 嵐條猛 大林梅子
マキノ御室スタヂオ特作品 全六卷
指揮 牧野省三 原作 三木稔 脚色 五月信
共演者 南光明 小金井勝 岡嶋艶子
マキノ御室スタヂオ超特作映畫
江戸つ子 全九卷
指揮 マキノ省三 原作 谷崎十郎 脚色 都賀一司
主演者 中島 生 木 平

東亞倶樂部
當る八日より仲秋特選二名畫上映 大衆本位のメンバー絶好のシネマシーズンに是非東亞へ
東亞キネマ京都作品
越後傳吉

大正館
五日ヨリ 初秋の魁・蒲田御禮感謝特選週間
大衆的料金 一階下三十錢 二階上五十錢
現代劇 人生行路
人氣男 全卷 中根龍太郎 若水絹子 若月孔雀 主演
明け行く空 七卷 川田芳子 主演

きれいる
淋巴腺結核
グリグリ 難症に悲觀の方も心配なさいますな
藥は人々の好まぬ切開手術の必要なく
瘰癧藥と今大評判 和歌山の瘰癧專門
本舖 和歌山市三年坂 瘰癧專門藥院
特約 京城 ハレルヤ藥店

表装は 感じのよい
御一報次第參上
若草町通り 水原彩光堂

金貨を山に積んで哀し
男の性的欠陥
短小不能の悲劇
速に活復する理學療法の發明
東京新療法研究所外景
◇金と時日の大經濟
◇醫學博士九名實驗證明推獎
◇各博覽會名譽大金牌受領
◇眞空水治療法器
◇包莖安全自療器
◇無代進呈（非賣品）圖入說明書
ハガキで申込次第個人名義で秘密に送る
東京 新療法研究所

新館落成
溫泉御旅館
清楚閑靜
●內湯設備完備
東萊溫泉場
東萊館
電話長二八番

ヘチマクリーム
御通學の御孃さんには
毎朝かゝさずヘチマクリームを！
お肌は小さい時から大切にする樣お母さん方の御注意が必要で御座います
日やけ肌あれを防ぎ
お肌のきめを細かにし
生々とした色艶にする
定價 大瓶.75 中瓶.50 小瓶.30
本舖 東京日本橋横山町 天野源七

頭いたくてクシヤくしたがノーシンのんだらスグ氣がはれた

ヴイタミンB御飯用 カルシウム配合
ビゴル液
美味と滋養!!
ビゴル液を入れて炊いた御飯を常食すればヴイタミンBとカルシウムとを豊富に經濟的に攝取できます。
脚氣の豫防に!!
ヴイタミンBが多量に含まれて居ますから脚氣の豫防には不味い玄米飯や麥飯を召し上らずとも立派に其目的が達せられます
安産のために!!
ヴイタミンBとカルシウムの作用で身体や骨牙は丈夫になり姙婦はお産が輕く又ツワリや便秘、脚氣等の心配はなくなります
全家の保健に!!
ビゴル液を入れて炊いた御飯を常食すれば種々の病氣に罹る憂ひがなく一家内揃ふて元氣旺盛殊に御飯が大層おいしく頂けます
代理店 京城本町三丁目 森川回天堂 電話本局一四五番
定價米五斗分 金參圓貳拾錢
發賣元 日本藥品洋行 大阪市東區伏見町三丁目

入院隨意
高山太陽燈 紫外線療法
上野 內科 小兒科 醫院
院主 上野和夫
新築移轉 電話本局二五五番
永樂町二（京城日日新聞社前）

寫眞機械材料（目錄進呈）
京城本町一丁目電車通
岩瀨寫眞機店
電話七五五番

ヨギナ球
コシケを止める子宮藥
コシケの下るのは子宮に障害のある證據で 子宮の障害は全身を害して一命を奪ふことがありますから初期の中に治療することを忘れてはなりません
「ヨギナ球」は專門醫學大家の實驗證明を經た無刺戟無臭の安全座藥でお就寢前に一球を膣內に挿入し置けば安眠中に患部へ作用して卓越な效力があります 子宮障害一切に速效ある最新化學劑「ヨギナ球」の活用を切にお奨めする次第でございます
全國到る處の藥店にて取次販賣す
本舖 笹岡省三藥房

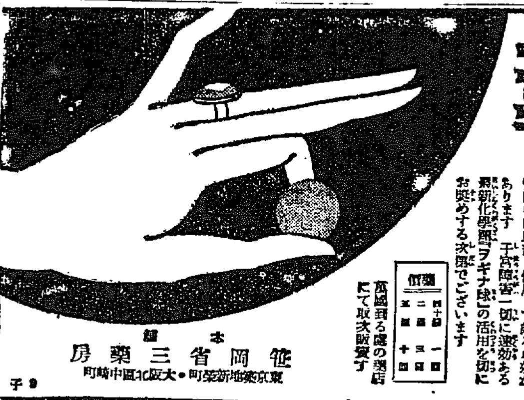

嶋谷汽船仁川出帆
○寄港地=天津、大連、鎭南浦、仁川、群山、木浦、釜山、浦項、元山、新浦、城津、淸津、雄基、伏木、新潟、函館、小樽、大泊、眞岡、釧路、厚岸、根室
○各船二千噸以上ノ優秀荷客船ニシテ無線電信裝置ヲ有ス
大連天津直行（大連航路接續）
裏日本北海道樺太行
代理店 日鮮海運出張所

大阪商船株式會社
神戶、大阪行（群山、木浦經由）
內地各港出帆主要航路
京城代理店 國際運輸株式會社支店

仁川出帆
群山、木浦、阪神
高杉回漕部
仁川海岸町

辰馬汽船仁川出帆
仁川代理店
朝日組回漕部

森信汽船仁川出帆
仁川營業所
森信汽船株式會社